

UACM

Universidad Autónoma
de la Ciudad de México

Nada humano me es ajeno

COLEGIO DE HUMANIDADES Y CIENCIAS SOCIALES

LICENCIATURA EN CIENCIA POLÍTICA Y ADMINISTRACIÓN URBANA

“FORMACION Y PERSISTENCIA DE UNA OLIGARQUIA

PARTIDISTA: EL PARTIDO DE LA REVOLUCION

DEMOCRATICA EN CUAJIMALPA”

TRABAJO RECEPCIONAL

PARA OBTENER EL TÍTULO DE LICENCIADA EN
CIENCIA POLÍTICA Y ADMINISTRACIÓN URBANA.

PRESENTA:

JEMIMA GARCÍA GARCÍA

PARA OBTENER EL TÍTULO DE LICENCIADA EN CIENCIA POLÍTICA Y
ADMINISTRACIÓN URBANA

Directora del trabajo recepcional

DRA. BEATRIZ AMEZQUITA LEÓN

UACM
BIBLIOTECA
SAN LORENZO TEZONCO

México, D.F. Agosto 2012

SISTEMA BIBLIOTECARIO DE INFORMACIÓN Y DOCUMENTACIÓN



UNIVERSIDAD AUTÓNOMA DE LA CIUDAD DE MÉXICO COORDINACIÓN ACADÉMICA

RESTRICCIONES DE USO PARA LAS TESIS DIGITALES

DERECHOS RESERVADOS ©

La presente obra y cada uno de sus elementos está protegido por la Ley Federal del Derecho de Autor; por la Ley de la Universidad Autónoma de la Ciudad de México, así como lo dispuesto por el Estatuto General Orgánico de la Universidad Autónoma de la Ciudad de México; del mismo modo por lo establecido en el Acuerdo por el cual se aprueba la Norma mediante la que se Modifican, Adicionan y Derogan Diversas Disposiciones del Estatuto Orgánico de la Universidad de la Ciudad de México, aprobado por el Consejo de Gobierno el 29 de enero de 2002, con el objeto de definir las atribuciones de las diferentes unidades que forman la estructura de la Universidad Autónoma de la Ciudad de México como organismo público autónomo y lo establecido en el Reglamento de Titulación de la Universidad Autónoma de la Ciudad de México.

Por lo que el uso de su contenido, así como cada una de las partes que lo integran y que están bajo la tutela de la Ley Federal de Derecho de Autor, obliga a quien haga uso de la presente obra a considerar que solo lo realizará si es para fines educativos, académicos, de investigación o informativos y se compromete a citar esta fuente, así como a su autor ó autores. Por lo tanto, queda prohibida su reproducción total o parcial y cualquier uso diferente a los ya mencionados, los cuales serán reclamados por el titular de los derechos y sancionados conforme a la legislación aplicable.

UACM4 TST-69

A mis padres Catalina y José.

He aprendido de ustedes todos estos años a luchar incansablemente por nuestras metas y sueños, siempre me han aplaudido pero este trabajo es de ustedes por creer en mí. Los admiro y son un ejemplo a seguir, para ustedes con todo mi cariño y amor.

A mi amigo Erick Iglesias de la O.

Me ayudo a conseguir las entrevistas con los diferentes líderes del Partido de la Revolución Democrática en Cuajimalpa, sin su ayuda esto no hubiera sido posible.

Al ICYTDF:

Se le agradece al Instituto de Ciencia y Tecnología del Distrito Federal el apoyo que me dio con la beca durante seis meses para que no interrumpiera mis estudios y continuara con mi camino.

A la Coordinación de Servicios Estudiantiles:

Por el apoyo del empastado para que esto fuera posible.

A todos mis maestros:

En especial a la profesora Beatriz Amézquita León y Norma Angélica Gómez Méndez, por su profesionalismo han influido en mí. Son un gran ejemplo de lo que debe ser un verdadero profesor.

A la profesora Victoria Núñez.

De la academia de Lenguaje y Pensamiento por apoyarme la revisión de mi tesis, para que tuviera menos faltas de ortografía. Gracias.

SIGLAS QUE APARECEN EN EL TEXTO

FRAAP.	Frente Amplio de Acción Popular
UCP.	Unión de Colonias Populares
BIVID.	Bienestar y Vida Digna
NI.	Nueva Izquierda
IS,	Izquierda Social
MEC.	Marcelo Ebrard Casaubón
IDN.	Izquierda Democrática Nacional
UNI.	Unidad Nacional de Izquierdas
RUNI.	Renovación y Unidad Nacional de las Izquierdas
PRI	Partido Revolucionario Institucional
PT	Partido del Trabajo
PVEM	Partido Verde Ecologista de México
MC	Movimiento Ciudadano
PANAL	Nueva Alianza
PAN	Partido Acción Nacional
PRD	Partido de la Revolución Democrática
PNR	Partido Nacional Revolucionario
PRM	Partido de la Revolución Mexicana
PMS	Partido Mexicano Socialista
PMT	Partido Mexicano de los Trabajadores
PSUM	Partido Socialista Unificado de México
PPR	Partido Popular Revolucionario
MRP	Movimiento Revolucionario del Pueblo

UIC	Unión de Izquierdas Comunistas
PST	Partido Social de los Trabajadores
PC	Punto Crítico
AB	Asamblea de Barrios
PC	Partido Comunista
PRT	Partido Revolucionario de los Trabajadores
OPCH	Organización Popular de Chimalpa
FS	Foro Sol

Introducción

Capítulo I.

Las oligarquías partidistas.

1.1. El Análisis de Oligarquías Partidistas: Michels, Duverger y Panebianco -----
----- pág.13.

1.1.1 El concepto de oligarquía----- pág.13.

1.1.2 Robert Michels----- pág.14.

1.1.3 Mauricio Duverger ----- pág.19.

1.1.4 Ángel Panebianco----- pág.23.

1.1.5 Oligarquía partidista y Democracia----- pág.33.

Comentarios finales ----- pág.36.

Capítulo II

El Partido de la Revolución Democrática: transición democrática, oligarquías,
caudillismo y clientelismo

2.1 El origen del PRD----- pág.37.

2.1.1 Antecedentes----- pág.37.

2.1.2 Las elecciones de 1988 y el Frente Democrático Nacional----- pág.38.

2.1.3 La escisión de la corriente democrática ----- pág.39.

2.1.4 La formación del Frente Democrático Nacional----- pág.39.

2.1.5 La campaña electoral----- pág.40.

2.1.6 La jornada electoral -----	pág.41.
2.1.7 Los resultados electorales-----	pág.42.
2.1.8 El conflicto pos electoral -----	pág.43.
2.1.9 La formación del PRD-----	pág.43.
2.1.10 Características originarias del PRD-----	pág.44.
2.2. El desarrollo del PRD-----	pág.45.
Comentarios finales-----	pág.46.

Capítulo III

La oligarquía partidista del PRD de Cuajimalpa

3.1 El origen del PRD de Cuajimalpa -----	pág.48.
3.1.2 Antecedentes -----	pág.50.
3.1.3 El desarrollo del PRD de Cuajimalpa -----	pág. 51.
3.1.4 La formación de la oligarquía en el PRD de Cuajimalpa -----	pág. 74.
3.1.5 El desarrollo de la oligarquía en el PRD de Cuajimalpa-----	pág. 79.
3.1.6 La persistencia-----	pág.91.
3.1.7 Los incentivos-----	pág. 97.

Conclusiones Generales

Bibliografía básica.

Introducción

Los partidos políticos son indispensables para la democracia; son protagonistas de las elecciones que se llevan a cabo en nuestro país, ya sean comicios locales o federales, para renovar las instituciones de gobierno y representación. Los estudios sobre los partidos políticos y el interés por conocer más acerca de ellos crece día con día. Sin embargo, no todos comparten la misma perspectiva analítica pues cada autor estudia diferentes temas de los partidos como es su origen, estructura o su forma de organizarse.

En México existen varios partidos políticos. El Partido Revolucionario Institucional (PRI), el Partido Acción Nacional (PAN), el Partido de la Revolución Democrática (PRD), el Partido Social Demócrata (PSD), el Partido del Trabajo (PT), el Partido Verde Ecologista de México (PVEM), Movimiento Ciudadano (MC) y el Partido Nueva Alianza (PANAL). Todos estos partidos juegan un papel muy importante dentro de la vida política de nuestro país y todos ellos dicen que son partidos democráticos. En esta investigación abordaré sólo uno de ellos para estudiar si en verdad existe la democracia dentro de ese partido o prevalecen oligarquías en su seno. Este partido es el PRD en la Delegación Cuajimalpa.

Para precisar el concepto de oligarquía, tomaré en cuenta a algunos escritores que han sostenido que todos los gobiernos que han existido, o van a existir, han sido y serán gobiernos de pocos; esto quiere decir un gobierno de minorías organizadas de oligarquías.

Empezáremos con Aristóteles quien fue el primero que desarrolló el análisis sobre el tipo de dominación llamada oligarquía, continuaremos dando las definiciones de oligarquía con Michels, Duverger y Panebianco.

Estas definiciones de oligarquía nos llevan a la conclusión de que la vida interna de los partidos políticos es manejada por ciertas personas que dirigen su organización liderando desde adentro.

Un ejemplo de estas oligarquías verticales es el Frente Amplio de Acción Popular el (FRAAP) de Cuajimalpa, el cual es dirigido desde 1988 por el líder Ignacio Ruiz López, quien participó en la creación del PRD en dicha demarcación, y a lo largo del tiempo ha permanecido en el poder al interior de este partido político; tal organización ha ocupado la presidencia del PRD en Cuajimalpa desde el inicio de la conformación del partido hasta la fecha.

La hipótesis de este trabajo es que en el Partido de la Revolución Democrática en Cuajimalpa no existe la democracia, ya que siempre al interior de este partido hay un pequeño grupo que toma las decisiones sobre los demás. Esto hace que se construya un círculo vicioso que no deja pasar a los nuevos ciudadanos que están interesados en intervenir en la vida política y convertirse en miembros activos del partido. A menos que se pertenezca a un grupo social u organización donde los supuestos "líderes" tienden a decir quién va y a quién le toca un puesto.

El PRD prometía, romper las prácticas presencialitas o centralistas, en las cuales seleccionaban al candidato por dedazo, clientelismo o compadrazgo y no por un trabajo propio. Es aquí cuando entramos al dilema de que el país sigue siendo autoritario y no democrático, gracias a que al interior de los

partidos políticos todavía existen las oligarquías, que son las que gobiernan por un interés personal y no del pueblo, el cual es utilizado para la movilización de las masas en los momentos cruciales.

A continuación describiré un triángulo que puede contribuir a explicar la conformación de las relaciones oligárquicas en el PRD de Cuajimalpa, que es el que percibo desde su interior.

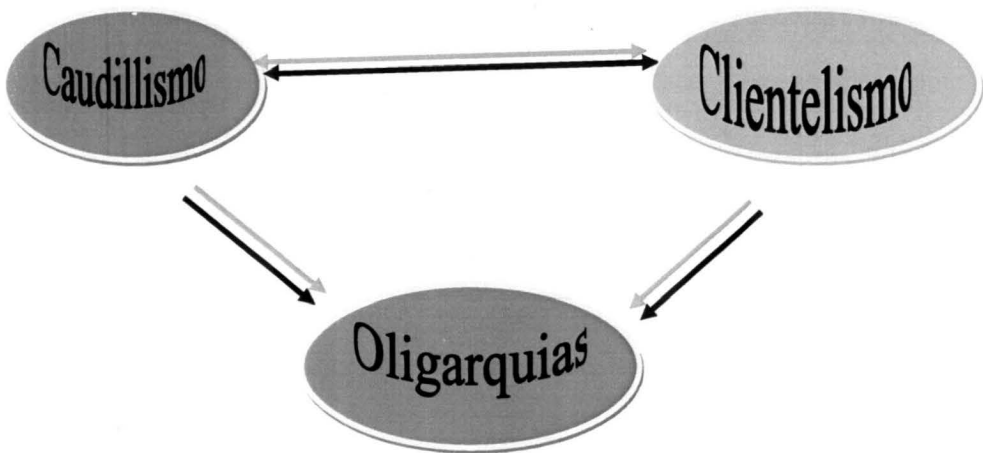

Más allá de ubicar el análisis sobre la polémica definición, me compete abordar en esta investigación la formación y persistencia de una oligarquía partidista en el PRD de Cuajimalpa.

La delimitación espacial está marcada por la extensión territorial de la Delegación Cuajimalpa, pues este referente espacial corresponde a la estructura organizativa del PRD en el Distrito Federal, que se organiza por comités delegacionales. La delimitación temporal obedece a que el problema

de investigación incorpora la pregunta sobre el origen y la persistencia de la mencionada oligarquía, por lo que es necesario explorar la fundación del PRD en esta Delegación y la creación de relaciones oligárquicas al interior del mismo. No obstante, en términos temporales, si bien la investigación abrevará en estos orígenes, se centrará en la época actual, pues una vez que se dé cuenta de la formación oligárquica, el análisis se dedicará a los mecanismos oligárquicos del presente.

El contenido procesual del objeto de estudio se refiere, precisamente, a los mecanismos de conformación y persistencia de la oligarquía partidista.

También veremos en este sentido, cómo se da la dominación de la oligarquía en el interior del PRD en Cuajimalpa así como los incentivos económicos, políticos y personales de la oligarquía partidista del PRD en Cuajimalpa.

Al interior del PRD de Cuajimalpa se da un tipo de intercambio llamado "incentivos", pero estos se dan personalmente en la oligarquía. Aquí explicaré cada uno de ellos ya sea económico, político, social que hace que la oligarquía se mantenga en su interior.

Como ya mencioné el objetivo de mi investigación es demostrar que las oligarquías han persistido y persistirán a lo largo del tiempo, que en realidad no existe democracia en los partidos políticos, como nos hacen creer, sino todo lo contrario, pues persiste el autoritarismo por parte de unos cuantos que manipulan a las grandes masas, como dice Adam Smith: son la mano invisible que toma el rumbo de la política de nuestro país.

Los problemas de investigación que pretendo resolver mediante la investigación, son los siguientes:

1. ¿Cómo se origina la oligarquía en el PRD en Cuajimalpa?
2. ¿Cuáles son los mecanismos de persistencia y renovación de la oligarquía del PRD en Cuajimalpa?
3. ¿Qué relación existe entre las normas formales de organización, la dirección del partido y la realidad oligárquica?
4. ¿Cuáles son los incentivos de la oligarquía del PRD en Cuajimalpa?
5. ¿Qué tipo de liderazgo ejercen los dirigentes oligárquicos del PRD en Cuajimalpa?
6. ¿Esta oligarquía partidista ha enfrentado competencia por los cargos de dirección del partido? De ser así, ¿cómo lo ha hecho?
7. ¿Cuál es el impacto de las relaciones oligárquicas en la democracia interna del PRD en Cuajimalpa?

Este interés sobre las oligarquías partidistas se refiere sobre todo al caso mexicano y, en particular, al PRD de Cuajimalpa. Desde su origen, en este partido compiten diferentes corrientes siendo hoy, después de 22 años de su creación, una de las características distintivas de este partido. Otra característica relevante del PRD es el caudillismo.

De esta manera, la lucha entre corrientes (que generalmente son de carácter clientelar) y el caudillismo con Cuauhtémoc Cárdenas en 1988 y Andrés Manuel López Obrador en el 2000, han enmarcado el surgimiento y la

persistencia de las oligarquías dentro de éste partido, ahora de nuevo con Andrés Manuel López Obrador como caudillo principal del PRD a nivel nacional.

El que me refiera a oligarquías, en plural, y no a una sola oligarquía, se debe a que en el interior del PRD de Cuajimalpa hay élites y grupos competitivos, en el nivel horizontal, así como también en los diversos niveles del partido y del gobierno esto es a nivel vertical.

El objeto de estudio de la investigación son las relaciones oligárquicas en el Partido de la Revolución Democrática en Cuajimalpa, desde su creación en 1989 hasta el momento actual.

Se enfatizan las organizaciones sociales, que son manejadas por líderes locales y que son las que le dan vida al PRD de Cuajimalpa; por tal motivo en el capítulo tres se abordará la definición del caudillo, tomando en cuenta cada una de las entrevistas que nos brindó cada líder que conforma al PRD de Cuajimalpa, ya que este trabajo se basa en los testimonios de cada líder.

Estas oligarquías no se apegan a los estatutos del PRD y quebrantan las disposiciones generales que dan fundamento al Partido de la Revolución Democrática, pasando sobre los artículos 2, 4, 5, 6, 7 y 8 de los estatutos del PRD.

Las unidades de estudio relevantes, que integran al objeto de estudio, son las siguientes:

1. El Partido de la Revolución Democrática. El PRD es conformado por varias organizacionales sociales que hacen una coalición de fuerzas, que fundaron al PRD en el año de 1989 con una ideología izquierdista.
2. El Partido de la Revolución Democrática en Cuajimalpa. Se crea con diferentes grupos sociales a nivel local haciendo entre ellos una gran coalición y creando al PRD en Cuajimalpa con una ideología izquierdista.
3. Los dirigentes del PRD en Cuajimalpa. Es importante mencionar a los dirigentes del PRD de Cuajimalpa, para saber su relación con cada organización.
4. Los procesos de selección de dirigentes del PRD en Cuajimalpa. En este caso se va a estudiar cómo se da el proceso de selección de cada uno de los dirigentes que han conformado al PRD de Cuajimalpa, si se da por medio de elecciones o de acuerdos políticos.
5. Los procesos de selección de candidatos del PRD en Cuajimalpa. En este caso se estudiara cómo se da el proceso de selección de cada candidato para ocupar un cargo al interior del PRD de Cuajimalpa, si por medio de acuerdos o elecciones.
6. Las relaciones caudillistas y clientelares del PRD en Cuajimalpa. En este sentido veremos cómo se relacionan los caudillos de cada organización y su relación con el clientelismo.

7. Los mecanismos de dominación de la oligarquía partidista del PRD en Cuajimalpa. En este sentido veremos cómo se da la dominación de la oligarquía en el interior del PRD en Cuajimalpa.

8. Los incentivos económicos, políticos y personales de la oligarquía partidista del PRD en Cuajimalpa. Al interior del PRD de Cuajimalpa se da un tipo de intercambio llamados incentivos, pero éstos se dan personalmente en la oligarquía. Aquí se explicará cada uno de ellos ya sea económico, político o social y que hace que la oligarquía se mantenga.

9. Resultados electorales del PRD en Cuajimalpa: se abordarán los resultados electorales a partir del 2000 al 2009. Así el presente estudio se propone indagar acerca de la vida interna del PRD en Cuajimalpa, la cual en mi opinión ha sido poco analizada, desde la perspectiva de la dinámica de toma de decisiones y la presencia de las oligarquías que son las que manejan al PRD a nivel local y nacional.

En el primer capítulo de este trabajo recepcional abordaremos el concepto de oligarquía con los siguientes autores: Michels, Duverger y Panebianco.

En el segundo capítulo veremos la construcción del Partido de la Revolución Democrática a nivel nacional y su conformación con diversas organizaciones.

En el tercer capítulo abordaremos a la oligarquía partidista del Partido de la Revolución Democrática de Cuajimalpa, tomando en cuenta a las entrevistas así como al trabajo de campo que se llevó a cabo. Dando prioridad al testimonio de cada líder que conforma al PRD de Cuajimalpa.

CAPITULO I

LAS OLIGARQUIAS PARTIDISTAS

1.1 El Análisis de Oligarquías Partidistas: Michels, Duverger y Panebianco

1.1.1 El Concepto de Oligarquía

Para el desarrollo de esta investigación es imprescindible precisar el concepto de oligarquía y, particularmente, el de oligarquía partidista. La oligarquía es entendida como el gobierno de pocos, por lo que se caracteriza como un gobierno excluyente. Etimológicamente, en su significado tradicional, oligarquía es una palabra de origen griego, compuesta por *oligos* (pocos) y *archein* (dominar) (Herzog, 2006: 967). Aristóteles desarrolló el análisis sobre el tipo de gobierno llamado oligarquía, concretamente la refirió como una forma corrupta de la aristocracia (gobierno de los mejores, hoy llamada plutocracia) (Bobbio, 2000:1067),

Cuando se dice que un sistema es oligárquico, se está indicando que es un mal gobierno, generalmente entendido como un gobierno de los ricos. Se le llama oligárquico para condenarlo, debido a que "el poder supremo lo detenta un pequeño grupo de personas tendencialmente cerrado, ligadas entre sí por vínculos de sangre, de interés o de otro tipo, que gozan de particulares privilegios y utilizan todos los medios que el poder les da a disposición para mantenerlos" (Bobbio, 2000: 1067).

Herzog sostiene que la oligarquía es una forma de gobierno en la que un pequeño grupo de personas ejerce el poder a largo plazo (2006: 968). Según las teorías de las elites la oligarquía, en el sentido etimológico de la palabra, es considerada como la única forma de gobierno pues, sostienen, todos los gobiernos han sido y serán gobiernos de pocos, de minorías organizadas o de

elites (Bobbio, 2000: 1067). Por extensión, también se llama oligarquía a un grupo pequeño y cerrado de personas que dirigen organizaciones que no forman o son parte del estado, entre ellas los partidos políticos.

En este contexto, oligarquía es un término que se considera opuesto al de democracia, es decir, comúnmente los gobiernos oligárquicos son gobiernos autoritarios que combaten los derechos de la oposición.

1.1.2 Robert Michels

Un tipo especial de oligarquías son las partidistas. El pionero de su investigación fue Robert Michels. En su libro *Los partidos políticos. Un estudio sociológico de las tendencias oligárquicas de la democracia moderna*, publicado en 1911, Michels, de nacionalidad alemana, dio a conocer su famosa ley de hierro de la oligarquía. Afirmó que la tendencia oligárquica es inherente a "toda organización humana dirigida a un fin (...), decir organización es decir tendencia a la oligarquía" (Michels, 1980: 241-243). En esta investigación sobre la organización del Partido Socialdemócrata Alemán, Michels concluye que existe una ley tendencial válida para toda organización, la cual llamó "Ley de Hierro de la Oligarquía", consistente en que en toda gran organización hay un grupo que concentra el poder y la toma de decisiones, excluyendo al resto de los integrantes y privilegiando los intereses de unos pocos en detrimento del bien común.

Para Michels todas las organizaciones y, en particular las organizaciones de masas, requieren dirigentes. Las tareas administrativas, la división del trabajo y la toma de decisiones constituyen una necesidad técnica a la que es imperativo responder con un cuerpo de dirigentes y funcionarios que en los partidos de masas son profesionalizados, es decir, se dedican por completo a estas tareas y por ello reciben un sueldo. "Los dirigentes se independizan de las

masas", afirma Michels, y se establece un dominio de los representantes sobre los representados haciéndoles creer a éstos que los primeros luchan en nombre de todos y por el bien de todos"(González, 2003: 87).

Según Michels, este dominio oligárquico desarrolla un grupo de dirigentes profesionales estable y prácticamente inamovible. Los dirigentes de partido cuentan con una serie de ventajas sobre el resto de militantes, entre ellas, dedicación de tiempo completo a las labores del partido; mayores recursos culturales y técnicos; experiencia y especialización en las funciones directivas; acceso privilegiado a información política; manejo de la prensa del partido; visibilidad ante los miembros del partido; posibilidades de influir en promociones en la estructura partidista y, en su caso, en la estructura del gobierno y el parlamento (González, 2003: 52). Esta oligarquía se apropia de la dirección del partido, controla las decisiones fundamentales del mismo y aplica exitosas estrategias de resistencia ante los intentos de desplazarla. Pone su experiencia política en práctica para maniobrar asambleas, elecciones internas y efectuar cooptaciones y así garantizar su permanencia (González, 2003: 55).

Todo ataque a los llamados líderes es rechazado como rebeldía con afán de debilitar al partido ante enemigos poderosos lo que, supuestamente, lleva a una política conservadora que traiciona los principios revolucionarios del partido, y así los integrantes se convierten en sumisos o salen del partido porque no concuerdan con las reglas del dirigente. La oligarquización impacta en que "la organización se convierte de un medio para un fin, en un fin por sí misma (Michels, 1980: 255)" es decir, de un medio para la transformación social y política, a un fin en beneficio de los intereses de la oligarquía partidista(González, 2003: 62).

[Los dirigentes] declaran, por lo contrario, que el más puro espíritu democrático determina su conducta que es una prueba notable de sus buenos sentimientos de su sentido de dignidad personal, y de su deferencia hacia la masa, sin embargo, si analizamos realmente la cuestión no podemos dejar de ver que el acto constituye una demostración oligárquica: la manifestación de una tendencia a emanciparse de la fiscalización de la masa (Michels, 2003: 93).

“Cuando los líderes de organizaciones o partidos no son personas de medios y cuando no tienen otras fuentes de ingresos, se aferran firmemente a sus puestos por razones económicas y llegan a considerar las funciones que ejercen como propias por derecho inalienable” (Michels, 2003:11). Para conservar su influencia, los líderes estudian a los hombres que conforman su organización para poder descubrir sus debilidades así como sus necesidades, sus pasiones, para reclutarlos e intentar llenar ese vacío que descubrieron en sus miembros, para poderlos ocupar en un momento crucial y que sirvan para su propio beneficio en cualquier momento que los líderes lo requieran.

Los diferentes actores de una organización se someten con más facilidad a la dominación de un líder, cuando comparten la posibilidad de aproximarse al poder y aun de adquirir cierto poder para sí mismos. Hay casos en que se llegan a convertir en empleados de la organización o partido político al que pertenecen y, en un ambiente oligárquico, deben sus puestos a los dirigentes y dependen por entero de su buena voluntad para permanecer en el plano político. No obstante, los dirigentes son recelosos de aceptar a nuevos miembros en los niveles de dirección, y por lo común ponen a prueba la lealtad de los miembros de la organización presionándolos y desanimándolos con ciertos trabajos y esto hace que se vaya eliminando la oposición interna de la organización.

Pero Michels no considera que la ley de hierro sea eterna, pues la explica por las condiciones históricas y sociales. Sostiene que el liderazgo político en las sociedades pasadas significó poder económico. La educación y la tradición favorecieron las tendencias a una autoafirmación abusiva de algunas clases y, al mismo tiempo, procuraron amortiguar el interés de las masas políticas. En una sociedad socialista donde el liderazgo político es una función administrativa y carece, por eso, de poder económico, en la que los procesos de educación procuran dirigir las tendencias psíquicas de autoafirmación hacia equivalentes morales y sociales de ambición oligárquica, donde ha sido abolido el monopolio de la educación para una sola clase y la división del trabajo entre operarios manuales y mentales, desaparece paulatinamente el peligro de que la "ley de hierro de la oligarquía" (Michels, 2003: 27).

Por otra parte, Michels hace una sugerente observación en el sentido de que un partido democrático, aun cuando internamente esté sujeto a un control oligárquico puede actuar sobre el estado en un sentido democrático, observación sobre la que se profundizará más adelante (Michels, 2003: 153).

No obstante su pesimismo sobre la inevitabilidad de la ley de hierro de la oligarquía, el análisis de Michels conserva una gran actualidad, puesto que aun con el tiempo transcurrido muchas características al interior de los partidos políticos no han cambiado. Hoy también podemos testimoniar que en los partidos se siguen conservando el personalismo, el amiguismo, el compadrazgo, el nepotismo y el clientelismo, y que se continúa concentrando el poder y las decisiones, entre otros fenómenos que contribuyen a la formación de oligarquías partidistas. Sin embargo, es necesario subrayar que no siempre

es omnímodo el poder de las oligarquías partidistas dominantes, pues ha proliferado el surgimiento de corrientes partidistas que establecen una competencia por la dirección de los partidos, lo que abre otras posibilidades al análisis. Empero, la contribución de Michels es imprescindible como referente para todo análisis posterior. A continuación, se presenta un cuadro con una síntesis de las aportaciones de Michels.

ROBERT MICHELS	
CONCEPTO	— Oligarquía partidista: grupo de dirigentes que concentra el poder y la toma de decisiones, excluyendo al resto de los integrantes y privilegiando los intereses de unos pocos en detrimento del bien común.
NÚCLEO EXPLICATIVO	— Ley tendencial inherente a toda gran organización, explicable por condiciones históricas y sociales. — Toda gran organización tiene necesidad de dirigentes para desarrollar las tareas administrativas, la división del trabajo y la toma de decisiones. Al transcurrir el tiempo, el grupo de dirigentes se autonomiza de las masas.
MECANISMOS DE CONSOLIDACIÓN Y PERSISTENCIA	— Los dirigentes cuentan con un conjunto de ventajas: dedicación de tiempo completo; mayores recursos culturales y técnicos; experiencia y especialización en funciones directivas; acceso privilegiado a la información política; manejo de la prensa del partido; visibilidad ante los miembros del partido, e influencia en promociones a cargos en el partido, el gobierno y el parlamento. — Construyen relaciones de lealtad con los miembros del partido. — Maniobran asambleas y elecciones internas y efectúan cooptaciones. — Aplican estrategias de resistencia ante los intentos para desplazarlos.
EFFECTOS EN EL PARTIDO	— Dominio de los representantes sobre los representados haciéndoles creer a éstos que los primeros luchan en nombre de todos y por el bien de todos. — El partido se convierte de un medio para la transformación social y política, a un fin en sí mismo en beneficio de la oligarquía partidista.
DEMOCRACIA	— Apariencia democrática y realidad oligárquica. — Aunque el partido sea una organización oligárquica puede influir democráticamente en el estado. — Posibilidad de superación de la ley de hierro de la oligarquía en la sociedad socialista.

1.1.3 Maurice Duverger

El siguiente autor que continúa la indagación de la vida interna de los partidos políticos es Maurice Duverger, quien publicó en 1951 su libro *Los partidos políticos*. Duverger, en este libro, analiza la diversidad del fenómeno partidista, mucho más desarrollado que en la época de Michels. En cuanto al tema de las oligarquías partidistas, a Duverger se le puede considerar continuador de la visión desencantada de Michels, pues considera que "la dirección de los partidos presenta el doble carácter de una apariencia democrática y de una realidad oligárquica" (Duverger, 1984: 163). Al comentar a Duverger, González (2003: 58-59) considera que

La apariencia es necesaria en tanto "la democracia sigue siendo la doctrina dominante de la época contemporánea, la que define la legitimidad del poder (...). Los partidos deben tener mucho cuidado, pues, en darse una apariencia democrática" (Duverger, 1984: 163-164). Por su parte, la realidad oligárquica tiene múltiples manifestaciones. Distingue entre la autocracia reconocida y la autocracia disfrazada. La primera es propia de las doctrinas fascistas del jefe, el *Führer* como hombre providencial, como encarnación del superhombre. La segunda, como el hombre necesario ante las circunstancias históricas. En ambos casos este jefe del partido se abroga la facultad de nombrar a los dirigentes del mismo. En otras ocasiones la creencia en la legitimidad democrática demanda que en los partidos se den concesiones, al menos en apariencia, al principio democrático. Es el caso de la autocracia disfrazada los dirigentes se seleccionan por una mezcla de elecciones y cooptación. Pero en las elecciones de dirigentes se realiza una gran diversidad de manipulaciones: candidaturas "oficiales", escrutinios dirigidos, sufragio indirecto, integración de asambleas, "presentación" de candidatos, candidatos únicos, falsificación del cuerpo electoral, alteración de votos o intrigas constituyen una gama de recursos autocráticos para elegir con apariencia democrática a los dirigentes de los partidos. Duverger concluye que "En las naciones democráticas, las manipulaciones electorales no tienen mucha amplitud y no falsean sensiblemente los resultados de los votos; en los partidos políticos, por lo contrario, son utilizadas sistemáticamente y dan un carácter autocrático muy claro al reclutamiento de dirigentes" (Duverger, 1984: 168). Otro método autocrático que puede emplearse junto a la manipulación electoral

consiste en establecer dos categorías de dirigentes, los aparentes y los reales, elegidos los primeros y designados autocráticamente los segundos.

Para analizar a las oligarquías partidistas Duverger aporta un conjunto de conceptos, constata la presencia de contingentes oligárquicos en los diversos espacios de las estructuras partidistas y estudia los mecanismos que éstas desarrollan para mantenerse y consolidarse.

Para Duverger el término círculo interior designa a los dirigentes, especialmente cuando forman una oligarquía, es una casta más o menos cerrada, de difícil acceso. Las camarillas son círculos interiores que funcionan con base en una solidaridad personal estrecha como medio para establecer y conservar su influencia. En ocasiones se constituyen como una clientela en torno a un líder para monopolizar los puestos. Los "equipos de dirección" tienen como rasgo distintivo la igualdad relativa de sus miembros, son solidaridades horizontales. Las burocracias formadas por funcionarios del partido, en cambio, son un ejemplo de oligarquía institucional. A veces, la oligarquía de burócratas toma el carácter de oligarquía de tecnócratas. La composición y la renovación del círculo interior son dos problemas a resolver por las oligarquías partidistas. Es común que los círculos interiores sean de una composición social elitista en comparación con los miembros comunes del partido. La renovación, por su parte, es un proceso que encuentra muchas dificultades, por lo que las oligarquías tienden a envejecer. Llegar a formar parte de los círculos interiores de los partidos representa un sostenido esfuerzo por "hacer méritos" que generalmente son exigidos en los estatutos, o bien ser objeto de cooptación de un dirigente encumbrado.

Dos elementos que refuerzan el poder de las oligarquías partidarias son el aumento de la autoridad de los dirigentes y la tendencia hacia formas personales de autoridad. El primero se consolida con el adoctrinamiento ideológico que se refleja en la disciplina del partido, con el argumento de que la disciplina es sinónimo de fortaleza y de eficacia. El mejor ejemplo lo constituyen los partidos de masas socialistas y comunistas así como los fascistas. Además del adoctrinamiento, se han creado órganos encargados de asegurar la disciplina y, en caso de ser necesario, aplicar las sanciones que consideren pertinentes, incluso la expulsión. Otras medidas son las depuraciones o purgas que se registran periódicamente sobre todo en los partidos comunistas. La inviolabilidad de la disciplina que refuerza el poder del círculo interior es una característica de los partidos totalitarios. La disciplina a la institución partidista se traduce en la disciplina ante las decisiones

de los dirigentes, es decir, se personaliza el poder. Los partidos fascistas, los socialistas y los comunistas han desarrollado ampliamente el culto al jefe o culto a la personalidad. "En cierto sentido, el jefe se convierte a su vez en una institución (Duverger, 1984: 211)" (González, 2003: 59-60).

En términos metodológicos, Duverger alerta sobre algunas dificultades para la investigación de la vida interna de los partidos, y relativiza el impacto de las normas formales plasmadas en los estatutos: "La organización de los partidos descansa esencialmente en prácticas y costumbres no escritas casi enteramente consuetudinarias, los reglamentos interiores no describen nunca más que sólo una pequeña parte de la realidad. Por otra parte, la vida de los partidos se rodea voluntariamente de misterio: no se obtienen fácilmente de ello datos precisos, incluso elementales" (Duverger: 1984, 12).

A continuación se expone una tabla con las síntesis de los planteamientos de Duverger.

MAURICE DUVERGER	
CONCEPTO	—Círculo interior: designa a los dirigentes, especialmente cuando forman una oligarquía, es una casta más o menos cerrada, de difícil acceso. Las camarillas son círculos interiores que funcionan con base en una solidaridad personal estrecha como medio para establecer y conservar su influencia. Hay presencia de contingentes oligárquicos en los diversos espacios de las estructuras partidistas

<p style="text-align: center;">NÚCLEO EXPLICATIVO</p>	<p>— Las direcciones de los partidos son parte de una estructura de poder que, como cualquier otra, es resultado de dos fuerzas, las necesidades prácticas de conducción y las creencias en torno a la legitimidad de tal estructura</p> <p>—En ocasiones se constituyen como una clientela en torno a un líder para monopolizar los puestos. Los “equipos de dirección” tienen como rasgo distintivo la igualdad relativa de sus miembros, son solidaridades horizontales. Las burocracias formadas por funcionarios del partido, en cambio, son un ejemplo de oligarquía institucional. A veces, la oligarquía de burócratas toma el carácter de oligarquía de tecnócratas. Es común que los círculos interiores sean de una composición social elitista en comparación con los miembros comunes del partido.</p> <p>—La renovación es un proceso que encuentra muchas dificultades, por lo que las oligarquías tienden a envejecer</p> <p>— Llegar a formar parte de los círculos interiores de los partidos representa un sostenido esfuerzo por “hacer méritos” que generalmente son exigidos en los estatutos, o bien ser objeto de cooptación de un dirigente encumbrado.</p>
<p style="text-align: center;">MECANISMOS DE CONSOLIDACIÓN Y PERSISTENCIA</p>	<p>—En unos casos el jefe del partido se abroga la facultad de nombrar a los dirigentes, en otros, los dirigentes se seleccionan mediante una mezcla de elecciones y cooptación.</p> <p>— Establecimiento de dos categorías de dirigentes, los aparentes y los reales, elegidos los primeros y designados autocráticamente los segundos.</p> <p>—En las elecciones de dirigentes se realiza una gran diversidad de manipulaciones: candidaturas “oficiales”, escrutinios dirigidos, sufragio indirecto, integración de asambleas, “presentación” de candidatos, candidatos únicos, falsificación del cuerpo electoral, alteración de votos o intrigas constituyen una gama de recursos autocráticos para elegir con apariencia democrática a los dirigentes de los partidos.</p> <p>— Dos elementos que refuerzan el poder de las oligarquías partidarias son el aumento de la autoridad de los dirigentes y la tendencia hacia formas personales de autoridad.</p> <p>— Existen órganos encargados de asegurar la disciplina y, en caso de ser necesario, aplicar las sanciones que consideren pertinentes, incluso la expulsión. Otras medidas son las depuraciones o purgas que se registran periódicamente. La inviolabilidad de la disciplina que refuerza el poder del círculo interior es una característica de los partidos totalitarios. La disciplina a la institución partidista se traduce en la disciplina ante las decisiones de los dirigentes, es decir, se personaliza el poder. Los partidos fascistas, los socialistas y los comunistas han</p>

	desarrollado ampliamente el culto al jefe o culto a la personalidad. En cierto sentido, el jefe se convierte a su vez en una institución.
EFFECTOS EN EL PARTIDO	— Apariencia democrática y realidad oligárquica; autocracias reconocidas y autocracias disfrazadas. — Las prácticas y costumbres consuetudinarias prevalecen sobre las normas estatutarias.
DEMOCRACIA	— A pesar del carácter autocrático de los partidos, en las naciones democráticas las manipulaciones electorales no tienen mucha amplitud y no falsean sensiblemente los resultados de los votos.

1.1.4 Angelo Panebianco

El libro del italiano Angelo Panebianco, *Modelos de partido. Organización y poder en los partidos políticos*, publicado en 1982, es el tercer gran momento en el análisis organizacional de los partidos.

En primer término Panebianco responde a una interesante pregunta: ¿Por qué la gente participa voluntariamente en los partidos? La respuesta que Panebianco ofrece es que la motivación para crear partidos o incorporarse a ellos son los incentivos. Existen dos tipos de incentivos: los incentivos colectivos y los incentivos selectivos. Los incentivos colectivos están dados por la identidad ideológica y la oferta política programática de los partidos, son “beneficios o promesas de beneficios que la organización debe distribuir a todos los participantes en la misma medida. En cambio, los incentivos selectivos son “beneficios que la organización distribuye solamente a algunos partícipes y de modo desigual” (Panebianco, 1993: 40). Mientras que la adhesión de los militantes a “la causa del partido” es un incentivo colectivo, el poder, los cargos y las expectativas de carrera política son incentivos selectivos. Todos los partidos ofrecen incentivos colectivos, tanto a sus miembros y militantes como a los electores y el conjunto de la sociedad. Por su

parte, los incentivos selectivos benefician a las elites dirigentes, a los funcionarios de partido, a los parlamentarios y, en el caso de partidos gobernantes, a quienes logran acceder a cargos gubernamentales. La oferta de incentivos colectivos es abierta y transparente dentro y fuera del partido, en contraste, la distribución de incentivos selectivos trata de ocultarse en los dos ámbitos. Los conceptos de incentivos colectivos e incentivos selectivos es la piedra angular sobre la que Panebianco elabora su análisis y construye su teoría sobre partidos políticos.

Los partidos, como toda organización, mantienen relaciones con su entorno o ambiente. Los partidos desarrollan frente a su ambiente estrategias de adaptación y de dominio. "Una misma organización puede perfectamente desarrollar estrategias de dominio en ciertas áreas y de adaptación en otras" (Panebianco, 1993: 44-45) y así reducir la incertidumbre ambiental. Pero las estrategias de dominio que generalmente se relacionan con los incentivos colectivos, pueden provocar reacciones del entorno que amenacen la estabilidad del partido y con ello también la continuidad del sistema de distribución de este tipo de incentivos.

Incentivos colectivos e incentivos selectivos, y estrategias de dominio y estrategias de adaptación, constituyen ejemplos de "exigencias contradictorias que cualquier partido debe equilibrar" (Panebianco, 1993: 53). Pero las formas de hacerlo suelen ser muy diferentes, por lo que para Panebianco "no se puede formular ninguna 'ley de hierro' de la evolución organizativa de los partidos" (Panebianco, 1993: 53-54). Cuando los partidos surgen se caracterizan por la cooperación y la solidaridad entre iguales, identificados en un objetivo común, aún no existe el abismo entre dirigentes y miembros de base, imperan los

incentivos colectivos. Pero una vez que el partido rebasa su etapa de nacimiento y se institucionaliza, predominan los incentivos selectivos y se transforma en un sistema de intereses. Esta tendencia, aclara Panebianco, no es ineluctable en todos los partidos y, en caso de verificarse, reviste formas particulares en función del grado y la forma de la institucionalización o de las transformaciones inducidas por los retos ambientales y otros factores.

Para Panebianco los partidos son estructuras de poder y, por lo tanto, es preciso investigar "cómo se halla distribuido el poder en la organización, cómo se reproduce y cómo y con qué consecuencias se modifican las relaciones de poder" (Panebianco, 1993: 61). "El poder (organizativo) es un tipo de relación, asimétrica, pero recíproca, que se manifiesta en una 'negociación desequilibrada', en un intercambio desigual en el que un actor gana más que el otro (...). La relación entre un líder y sus seguidores debe concebirse como una relación de intercambio desigual en la que aquél gana más que éstos, a pesar de lo cual se ve obligado a dar algo a cambio" (Panebianco, 1993: 64). Las relaciones de poder en los partidos se pueden clasificar en juegos de poder horizontales y juegos de poder verticales, los primeros se refieren a las negociaciones entre líderes y, los segundos, a las negociaciones entre líderes y seguidores. En el caso de los juegos de poder verticales, afirma nuestro autor, los líderes intercambian incentivos colectivos o selectivos por participación, pero no una participación de tipo cualquiera sino de aquella que permita a los líderes libertad de acción. Por eso se trata de un intercambio desigual. Un juego de poder vertical exitoso permitirá a un líder una mejor posición para los juegos de poder horizontales. "El examen de los procesos de distribución de los incentivos, colectivos y selectivos, contribuye a explicar

cómo se forman y cómo se alimentan las lealtades organizativas del electorado fiel, de los afiliados o de los militantes-creyentes y los intereses organizativos desarrollados por los militantes-arribistas (que pretenden incentivos selectivos)” (Panebianco, 1993: 78).

Además del contenido de los intercambios de los juegos de poder, es necesario “identificar los recursos del poder organizativo; aquellos factores cuyo control permite a ciertos actores desequilibrar en su favor los juegos de poder. En la teoría del poder organizativo (...) esos factores se conciben como zonas de incertidumbre; es decir, determinados ámbitos que son imprevisibles para la organización” (Panebianco, 1993: 83). Quienes pueden manejar las decisiones con respecto a las zonas de incertidumbre cuentan con recursos relevantes para utilizarlos en los juegos de poder dentro de la organización, en tanto que de sus decisiones depende la estabilidad, el funcionamiento y la supervivencia de la organización, y dentro de este ámbito la continuidad del sistema de distribución de incentivos colectivos y selectivos. Panebianco distingue seis zonas de incertidumbre: la competencia, la gestión de las relaciones con el entorno, las comunicaciones internas, la interpretación y aplicación de reglas formales, el financiamiento de la organización y el reclutamiento.

La competencia “consiste en el reconocimiento, por parte de los demás actores organizativos, de que algunos poseen las cualidades idóneas para desempeñar ciertos roles. Más aún: surge la idea de que, por su competencia, un actor determinado es indispensable en el papel que desempeña (...). Se trata de una zona de incertidumbre porque se vincula a una difundida convicción de que sin esa específica competencia la organización se hallaría en dificultades: la amenaza de dimisión por parte de líderes de prestigio es una típica modalidad a través de la cual aquella incertidumbre se explota como recurso de poder” (Panebianco, 1993: 84-85).

Las relaciones con el entorno constituyen la principal fuente de incertidumbre para la organización. Se refiere a las decisiones sobre múltiples temas: las estrategias para obtener el voto de los electores y así mantener o incrementar la fuerza del partido o, en otros términos, no enfrentar un resultado adverso que ponga en peligro el reconocimiento legal del partido; establecer alianzas con otros partidos o bien ubicar a los adversarios con los que se establecerá una línea de conflicto; establecer un "territorio de caza" en el que el partido privilegiará el trabajo con la sociedad y seguramente entrará en competencia con otros actores; la definición de las decisiones estratégicas y tácticas ante acontecimientos políticos de relevancia, etc.

La comunicación es otra fuente de incertidumbre en tanto toda organización es un sistema de comunicaciones, "quien tiene la capacidad para distribuir, manipular, retrasar o suprimir la información controla un área fundamental de incertidumbre y tiene en sus manos un recurso decisivo en las relaciones de poder" (Panebianco, 1993: 86).

Las reglas formales que están plasmadas en los estatutos de los partidos requieren interpretarse. "Ello permite amplísimos márgenes de discrecionalidad: una desviación de la norma que hoy es tácitamente tolerada, puede no serlo mañana (...). Establecer las reglas, manipular su interpretación, imponer o no su observancia, constituyen zonas de incertidumbre, áreas de carácter imprevisible en la organización cuyo control supone otro decisivo recurso en las relaciones de poder" (Panebianco, 1993: 86-87).

El financiamiento es fundamental para la actividad de los partidos y para la continuidad del sistema de distribución de incentivos. Quien logra controlar las fuentes de financiamiento y el manejo del presupuesto del partido tiene en sus manos un apreciable recurso de poder.

El reclutamiento se refiere tanto al control sobre la afiliación al partido como al de la selección y mecanismos de ascenso en las carreras políticas de los militantes. Es evidente que ambos representan un recurso fundamental en los juegos de poder dentro de los partidos (González, 2003: 63-64).

Para Panebianco la posesión de un recurso de poder facilita la obtención de los demás y, en conjunto, su posesión tiende a concentrarse en grupos reducidos, en las elites de los partidos, ya sea la oligarquía de Michels o el círculo interior de Duverger. Pero Panebianco prefiere acuñar el término de coalición dominante.

La coalición dominante de un partido está integrada por aquellos actores, pertenezcan formalmente o no a la organización, que controlan las zonas de incertidumbre más vitales. El control de esos recursos, a su vez, hace de la coalición dominante el principal centro de distribución de los incentivos organizativos del partido” (Panebianco, 1993; 91).

Una coalición dominante se constituye como una “alianza de alianzas” de coaliciones dominantes de grupos más pequeños. Las coaliciones dominantes pueden tener diversos grados de cohesión interna y de estabilidad, y dar lugar a diferentes mapas de poder en la organización.

Pero el poder en una organización voluntaria como lo son los partidos requiere de legitimidad. “La legitimidad del liderazgo está en función de su capacidad para distribuir ‘bienes públicos’ (incentivos colectivos) y/o ‘bienes privados’ (incentivos selectivos)” (Panebianco, 1993: 95). Un poder legítimo dentro del partido se reflejará en la estabilidad organizativa, es decir, la conservación de las líneas internas de autoridad, objetivo fundamental de los líderes.

La historia organizativa del partido y las relaciones que establece con un entorno sujeto a cambios son los factores que en mayor medida inciden en la explicación de la estructura organizativa. Por ello Panebianco recurre a dos conceptos de trascendencia para su estructura teórica analítica: el modelo originario, es decir, “los factores que, combinándose de distintas maneras, dejan su huella en la organización y definen sus características originarias (Panebianco, 1993: 108)”, y la institucionalización, “la forma en que la organización se ha consolidado” (Panebianco, 1993: 108).

El proceso de constitución de los partidos determina características políticas, ideológicas y organizativas capaces de reproducirse a lo largo del tiempo y que, aun diluidas, se siguen presentando muchos años después. El

nacimiento por penetración o difusión tiene impacto en la formación de la coalición dominante y, por lo tanto, en la estructura de poder del partido. Un desarrollo organizativo por penetración implica la previa constitución de un grupo que se encargará de crear la estructura orgánica en todo el territorio nacional. Este grupo prefigura a la coalición dominante del partido. En cambio, un desarrollo por difusión generalmente se da mediante la confluencia de numerosos líderes y grupos locales, por lo que la formación de la coalición dominante es un proceso más complejo. "Un desarrollo por difusión (...), a diferencia de un desarrollo por penetración territorial, tiene mayores probabilidades de desembocar en una organización con estructuras descentralizadas y semiautónomas y en una coalición dividida, surcada por continuos conflictos de liderazgo" (Panebianco, 1993: 112).

El segundo factor relevante en el modelo originario es la posibilidad de una organización externa que patrocine el surgimiento de un partido. En este caso se hablará de un partido de legitimación externa, la fuente de legitimación de los líderes del partido reside en dicha organización externa "y es ella, por ejemplo, la que hace inclinarse la balanza a un lado u otro de la lucha interna por el poder. Distinguiremos, pues, entre partidos de legitimación externa y partidos de legitimación interna" (Panebianco, 1993: 112).

Por último, el tercer factor del modelo originario de los partidos es dilucidar si el proceso de formación estuvo determinado por la presencia de un líder carismático, ya que en este caso la presencia de dicho líder tendrá fuerte impacto en la conformación de la coalición dominante de la que él será el centro, así como en la estructura de poder del partido y en su sistema de distribución de incentivos.

El proceso de institucionalización es posterior al desarrollo del modelo originario, puede ocurrir sólo cuando el partido ha superado su fase de nacimiento. Hay partidos que no logran acceder a la etapa de institucionalización y desaparecen. Con el proceso de institucionalización se relativiza el papel de los líderes fundadores, se consolida la identidad colectiva, se hace rutina la ideología y las lealtades organizativas y se estabiliza el sistema de distribución de incentivos colectivos y selectivos. Con ello el partido se convierte en un fin en sí mismo, que sobre todo los dirigentes partidistas de los diversos niveles tratan de conservar. Pero existen diversos grados de institucionalización. El grado de institucionalización se mide por el grado de autonomía que alcance la organización con respecto al ambiente, y el grado de sistematización o interdependencia entre las diferentes partes de la organización.

Un ejemplo de un partido con un elevado grado de autonomía con respecto a su ambiente es el partido de masas descrito por Duverger: tiene fuentes propias de financiamiento mediante las cuotas de sus afiliados; influye sobre las organizaciones cercanas; presenta un aparato administrativo desarrollado con funcionarios profesionalizados; elige a sus dirigentes sin interferencias de agentes externos, e impone una férrea disciplina a sus grupos parlamentarios. En contrario, un partido con un reducido grado de autonomía con respecto a su ambiente sería aquel que depende de fuentes externas y no regulares de financiamiento; es controlado por organizaciones externas, las que determinan quiénes serán los dirigentes, los candidatos y cuáles serán las decisiones más importantes. Entre estos dos modelos, en algún punto intermedio se ubica el grado de autonomía de los partidos reales. En cuanto al

grado de sistematización, depende de si se trata, por ejemplo, de un partido federado o conformado por corrientes o fracciones que han desarrollado sus propias fuentes de financiamiento y su propio sistema de toma de decisiones, lo que refiere a un bajo grado de sistematización o interdependencia, o si es el caso de un partido fuertemente centralizado, cuyas subunidades dependen de las decisiones y del éxito o fracaso del núcleo dirigente, en este caso se trata de un partido con un alto grado de sistematización. Panebianco señala cinco indicadores del grado de institucionalización de los partidos: el grado de la organización extraparlamentaria central, es decir, la burocracia central del partido; el grado de homogeneidad entre las subunidades organizativas del mismo nivel jerárquico; las modalidades de financiamiento; las relaciones con las organizaciones cercanas al partido, y el grado de correspondencia entre las normas estatutarias y la "constitución material" del partido. Del registro de estos indicadores se derivan partidos de institucionalización fuerte y partidos de institucionalización débil.

Una institucionalización débil desemboca generalmente en una coalición dominante poco cohesionada (subdividida en facciones) mientras que una institucionalización fuerte desemboca en una coalición dominante cohesionada (subdividida en tendencias). (...) El grado de institucionalización de un partido político incide, pues, sobre la configuración de su coalición dominante e influye, en particular, sobre su grado de cohesión interna. (...) cuando más débil es la institucionalización más dividida se halla la coalición dominante; cuanto más elevada sea la institucionalización más cohesionada estará la coalición dominante (Panebianco, 1993: 125).

Asimismo, los modelos originarios influyen sobre el grado de institucionalización de los partidos. Un desarrollo por penetración tiende a producir una institucionalización fuerte, y un desarrollo por difusión tiende a producir una institucionalización débil.

Como puede apreciarse, Panebianco aporta una gran riqueza conceptual para el análisis organizacional de los partidos y, en particular, para el estudio del fenómeno oligárquico partidista.

Al igual que con los dos autores anteriores, a continuación se presenta un cuadro con las principales aportaciones de Panebianco.

ANGELO PANEBIANCO	
CONCEPTO	— Coalición dominante: está integrada por aquellos actores, pertenezcan formalmente o no a la organización, que controlan las zonas de incertidumbre más vitales. El control de esos recursos, a su vez, hace de la coalición dominante el principal centro de distribución de los incentivos organizativos del partido. Una coalición dominante se constituye como una "alianza de alianzas" de coaliciones dominantes de grupos más pequeños.
NÚCLEO EXPLICATIVO	— Las tendencias oligárquicas no son ineluctables en todos los partidos. — Los procesos de distribución de incentivos colectivos y selectivos contribuye a explicar las lealtades organizativas y, por lo tanto, los fenómenos oligárquicos.
MECANISMOS DE CONSOLIDACIÓN Y PERSISTENCIA	— Las decisiones sobre las zonas de incertidumbre (competencias, gestión de relaciones con el entorno, comunicaciones internas, interpretación y aplicación de reglas internas, financiamiento y reclutamiento) son recursos de poder que tienden a concentrarse en grupos reducidos (coalición dominante) y les permite administrar la distribución de incentivos colectivos y selectivos.
EFFECTOS EN EL PARTIDO	— De acuerdo con el modelo organizativo originario (nacimiento por penetración o difusión; legitimación externa o interna, y presencia de líder carismático) y el grado de institucionalización (grado de autonomía con respecto al ambiente y grado de sistematización o interdependencia entre partes de la organización), se tendrá un partido con institucionalización fuerte y coalición dominante cohesionada (tendencias), o bien un partido de institucionalización débil y coalición dominante poco cohesionada (facciones).
DEMOCRACIA	— Los nuevos modelos organizativos de partidos políticos o de emergentes organizaciones políticas, estarán asociados a la prevalencia de la democracia o el autoritarismo.

1.1.5 Oligarquías Partidistas y Democracia

Como se puede apreciar, tanto Michels como Duverger y Panebianco constatan la existencia de oligarquías partidistas, si bien cada uno de ellos las nombra con términos diferentes (oligarquía partidista, círculo interior o coalición dominante, respectivamente). Desde la perspectiva conceptual las oligarquías partidistas son opuestas a la democracia, pues tienen como base la concentración del poder y las decisiones en un grupo excluyente, relativamente pequeño. No obstante, los tres autores así como otros estudiosos de los partidos y la democracia hacen afirmaciones en el sentido de que las oligarquías partidistas no son necesariamente un obstáculo para la democracia, consideradas en su actuación en el ámbito del estado y el régimen político. Es decir, el planteamiento es que los partidos dominados por oligarquías pueden participar en un régimen democrático, en tanto los órganos del estado, sus procesos y las relaciones entre partidos pueden corresponder a la democracia. Metodológicamente, este criterio implica ubicar dos niveles de análisis, el de la vida interior de los partidos, y el del estado y las relaciones competitivas entre partidos. Empero, hipotéticamente se puede considerar que partidos oligárquicos y régimen democrático implican, cuando menos, una tensión entre ambos niveles.

Giovanni Sartori distingue tres aspectos de la democracia: como principio de legitimidad, como sistema político y como ideal (Sartori, 1999: 29). Como principio de legitimidad, la democracia y la oligarquía son, sin duda, opuestas, pues la primera postula que "el pueblo es el titular del poder" (Sartori, 1999: 30) y, la segunda, como se ha visto, concentra el poder en pocas personas y se caracteriza por un manejo patrimonial del mismo. Pero Sartori distingue

entre titularidad y ejercicio del poder, y para el caso de las democracias modernas considera que

Es inútil engañarse: la democracia "en grande"(es decir, en las sociedades actuales) ya no puede ser más que una democracia representativa que separa la titularidad del ejercicio para después vincularla por medio de los mecanismos representativos de la transmisión del poder. El que se añadan algunas instituciones de la democracia directa (...) no obsta para que las nuestras sean democracias indirectas gobernadas por representantes" (Sartori, 1999: 30).

Es decir, en las democracias modernas el pueblo tiene la titularidad del poder, pero el ejercicio de éste lo tiene una minoría, sólo que esta minoría es representativa de propio pueblo, pues se lo ha delegado mediante elecciones libres y periódicas. Entonces, tanto en la oligarquía como en la democracia el poder lo ejerce una minoría; la diferencia consiste en que en la oligarquía la minoría gobernante no es representativa del pueblo, y en la democracia sí, pues el pueblo la ha autorizado para ejercer el poder temporalmente, mediante elecciones periódicas, libres y equitativas. Si se traslada esta observación al nivel de los partidos, cobra relieve el comentario de Michels y Duverger en el sentido de que las oligarquías partidistas siempre pretenden guardar la apariencia de democracia para encubrir la realidad oligárquica, a partir de que, como afirma Duverger, la democracia es el principio de legitimidad universalmente aceptado.

En esta discusión es pertinente la siguiente cita de Sartori, quien a partir de la definición de democracia de Schumpeter¹ aborda el problema de la relación entre partidos oligárquicos y democracia:

¹Schumpeter define a la democracia en términos procedimentales: "método democrático es aquel sistema institucional en el que, para llegar a las decisiones

En último término, la ley de Michels se encuentra rebatida en la teoría competitiva de la democracia de Schumpeter. Incluso si fuese siempre verdad que los partidos (y los sindicatos) tienden a la oligarquía, no es lícito extraer la conclusión de que "la democracia no es democrática" de la premisa "los partidos políticos no son democráticos". La prueba no sólo es demasiado pequeña [el Partido Socialdemócrata Alemán], sino también impropia (no pertinente) para los fines de esta conclusión. Michels padece de una democracia en pequeño y la proyecta en la democracia en grande, en la macro-democracia de conjunto. Pero esta última no es en modo alguno una ampliación de la primera. Admitamos, pues, que ninguna organización política, o de relevancia política, sea democrática en su estructura interna. Incluso así, en el nivel del sistema político, la democracia definida por Schumpeter subsiste: subsiste porque está planteada por la dinámica competitiva *entre* organizaciones. La democracia en conjunto no es una suma estática de organizaciones internamente democráticas; por el contrario, es resultado de las interacciones entre una pluralidad de organizaciones en lucha para lograr el voto popular. Para desmontar la tesis de Michels se necesita de Schumpeter; y quien ignora a Schumpeter corre el riesgo de acabar en Michels (Sartori, 1999: 56-57).

A partir del anterior planteamiento se puede concluir que, en efecto, los partidos pueden ser oligárquicos pero ello no les impide la posibilidad de que participen funcionalmente en un régimen democrático, sobre todo si se concibe a la democracia realmente existente como lo hace Robert Dahl, como una poliarquía.²

políticas, los individuos adquieren el poder de decidir, por medio de una lucha de competencia por el voto del pueblo" (Schumpeter, 1996, 343).

²Dahl ha sido identificado como uno de los autores de la corriente pluralista de la teoría empírica de la democracia. Aun cuando la obra de Dahl ha recibido críticas por la vaguedad e imprecisión de su concepto de poliarquía, ésta sería un régimen político en el que el poder está disperso y ello permite la existencia de diversas minorías e intereses organizados, que compiten por los cargos de representación y gobierno mediante procesos electorales. Dahl sostiene que para la existencia de las poliarquías deben estar presentes diversas instituciones: cargos electivos para el control de las decisiones políticas; elecciones libres, periódicas e imparciales; sufragio incluyente; derecho a ocupar cargos públicos en el gobierno; libertad de expresión; existencia y protección por ley de variedad de fuentes de información, y derecho a constituir asociaciones u organizaciones autónomas, partidos políticos y grupos de interés. En síntesis, para Dahl las poliarquías son regímenes políticos en los que gobiernan minorías organizadas que han competido por cargos de representación y gobierno

La clave de este mecanismo estriba en la solidez democrática y pluralista de las instituciones del estado. No obstante, si estas instituciones (por ejemplo, el parlamento, el gobierno representativo y los procesos electorales) son efectivamente democráticas, entonces será inevitable que se generen tensiones entre las instituciones y la legalidad democráticas del estado y el régimen político, y la realidad oligárquica de los partidos, como se puede apreciar en la normatividad de las leyes sobre partidos políticos y en la acción de los órganos administrativos y jurisdiccionales que fiscalizan a los propios partidos.

Por otra parte, considerar a la democracia como un ideal plantea la idea de "democratizar la democracia", y la cuestión de "¿cómo es que los ideales se vinculan con la realidad, cómo es que un *deber ser* se convierte en *ser*?" (Sartori, 1999: 31).

Comentarios finales.

De otra manera, un régimen político democrático con partidos oligárquicos significa, cuando menos, una esquizofrenia política, dos registros opuestos, en los que en un día los dirigentes de los partidos ejercen el poder oligárquico y al día siguiente demandan más democracia al estado y la sociedad. En todo caso, se puede plantear las preguntas: ¿Cómo logran persistir las oligarquías partidistas en los regímenes políticos democráticos? ¿La existencia de partidos oligárquicos plantea límites al proceso de democratización del estado y la sociedad.

mediante elecciones libres, equitativas y periódicas, y en los que los ciudadanos gozan de una serie de derechos políticos (Casado, 2009: 2396-2398).

CAPITULO II

El Partido de la Revolución Democrática: transición democrática, oligarquías, caudillismo y clientelismo.

Es importante que en este segundo capítulo hablemos de cómo se conformo el PRD a nivel nacional, porque nos dará un panorama más amplio de cómo se construye el PRD a nivel local, en este caso en la Delegación de Cuajimalpa. En este capítulo dos hablaremos sobre la transición democrática, la conformación de la oligarquía, se abordara la definición del caudillismo que es el que se remonta a su creación, que eso lo veremos más adelante a detalle y aterrizáremos el capítulo dos con el clientelismo político.

2.1 El origen del PRD.

2.1.1 Antecedentes. El día 5 de mayo de 1989 se fundó el Partido de la Revolución Democrática (PRD). Este suceso marcó un hito en la conformación del sistema político mexicano.

Antes de que se diera la fundación del Partido de la Revolución Democrática, pasaron cosas que es necesario recordar.

En el año de 1929 nace un partido político llamado Partido Nacional Revolucionario (PNR) que con el paso del tiempo se cambió a Partido de la Revolución Mexicana (PRM), para transformarse en el año de 1946 en el actual Partido Revolucionario Institucional (PRI). Este partido ocupaba todos los cargos de poder, empezando por el ejecutivo, legislativo y aterrizando en el judicial, todo esto con el propósito de controlar la disciplina al interior del partido gobernante.

Este partido político estaba acostumbrado a elegir a sus candidatos por medio del dedazo o le daban la candidatura al que era más leal al presidente de la República.

El presidente de la república tenía el reconocimiento general del PRI como el líder principal de su partido, esto le daba las atribuciones de elegir a sus futuros gobernantes a nivel nacional, estatal y local.

Al interior de este partido “hegemónico” surgió un grupo pequeño de personas que se oponían a las formas de gobierno del PRI, este grupo conformado por Cuauhtémoc Cárdenas, y un ex presidente del partido, Porfirio Muñoz Ledo, no estaban dispuestos a seguir subordinados al presidente de la República, con este grupo a su interior el PRI sufrió una ruptura muy importante, la misma que dio pie a la formación de Frente Democrático Nacional (FDN) en el año de 1988, que con el paso del tiempo se transformó en el Partido de la Revolución Democrática (PRD).(Woldenberg: 2001, 200)

La salida de estos dos políticos del PRI llamo la atención de la mayoría de mexicanos que padecían los primeros efectos del “neoliberalismo” es decir que estaban vinculados a la privatización de la riqueza nacional.

Esta crisis que vivía el país, necesitaba una apertura democrática que permitiera una oposición política real al partido de Estado.

2.1.2 Las elecciones de 1988 y el Frente Democrático Nacional. En la década de los ochentas ya existían distintas fuerzas políticas que tenían años luchando por un cambio.

Una de ellas la conformaba el Frente Democrático Nacional (FDN) en la que participaba el Partido Mexicano Socialista (PMS), dirigido en aquel tiempo por el ingeniero Heberto Castillo, candidato a la presidencia en 1988.

El ingeniero Heberto fundó el Partido Mexicano de los Trabajadores y en un acto de compromiso, declinó en 1988 su candidatura a favor de Cuauhtémoc Cárdenas, hecho sin el cual no se entendería la conformación del PRD.

Además del PMS había también otros partidos que se sumaron a la candidatura del ingeniero Cárdenas y después algunos de ellos a la conformación del PRD como son: el Partido Popular socialista (PPS), el Partido Auténtico de la Revolución Mexicana (PARM), Partido Socialista Unificado de México (PSUM), el Partido Verde (PV), El partido Social Demócrata (PSD), El Partido Liberal (PL), entre otras fuerzas políticas y organizaciones sociales que le dieron sentido a la necesidad de conformar un solo instituto político que unificara la izquierda.(López:2001,106).

2.1.3 La escisión de la Corriente Democrática. En 1987 se dio la creación de la Corriente Democrática, para marzo de 1988, nace el Frente Democrático Nacional (FDN) que postula a Cuauhtémoc Cárdenas, para la presidencia de la República Mexicana.

En junio de 1988 el Partido Mexicano Socialista (PMS) apoya la candidatura y hace un frente común con la corriente Democrática Nacional llevando a Cuauhtémoc a la candidatura por la Presidencia. (La fuerza del sol: 2007,11).

2.1.4 La formación del Frente Democrático Nacional. El Frente Democrático Nacional (FDN) nace gracias a las diferentes organizaciones que lo conformaron en su momento, en el año de 1988.

El FDN surge a partir de la base medular de una coalición de partidos, personalidades y organizaciones progresistas, democráticas y de izquierda que apoyaron la candidatura presidencial del Ingeniero Cuauhtémoc Cárdenas

Solórzano. Quien pertenecía a un destacado grupo de dirigentes, el cual abandono el PRI en Noviembre de 1987, convirtiéndose este hecho en la principal fractura de la época contemporánea que ha vivido este partido.(López: 2001, 105).

Nos comenta que entre las fuerzas que integraron el desaparecido Frente Democrático Nacional (FDN), el cual respaldo a Cárdenas en esa campaña, se encontraban los llamados partidos paraestatales (conocidos así por su tradicional sumisión a los intereses oficiales): Partido Autentico de la Revolución Mexicana (PARM), Partido Popular Socialista (PPS) y Partido Frente Cardenista de Reconstrucción Nacional (PFCRN), los cuales, en la actualidad se encuentran prácticamente desintegrados. (López: 2001,106).

De la misma manera Nayar comenta en su libro que tiene por título la *Izquierda y neoliberalismo de México a Brasil*, que se incorporaron al Partido Social Demócrata, el Partido Verde Mexicano, la Unidad Democrática, el Movimiento al Socialismo, la Organización Revolucionaria Punto Crítico y la Asamblea de Barrio, la Unión de Colonias Populares entre otros.

Por otro lado indica que se encontraba el Partido Mexicano Socialista (PMS), que había postulado inicialmente a Heberto Castillo como su candidato presidencial. Esta organización, recién formada el 26 de junio de 1987, provenía de una fusión de la izquierda en la que se integraron el Partido Socialista Unificado de México (PSUM), el Partido Mexicano de los Trabajadores (PMT), el Partido Patriótico Revolucionario (PPR), la Unidad de Izquierda Comunista (UIC) y el Movimiento Revolucionario del Pueblo (MRP).(López: 2001, 106).

De la misma manera nos hace ver que a un mes de la elección el 7 de junio de 1988, el PMS y su abanderado, plantean la candidatura común con el ingeniero Cuauhtémoc Cárdenas, integrándose de lleno al Frente Democrático Nacional. De esta forma se fue convirtiendo en un gran movimiento nacional por la democracia y por el otro con la perspectiva de ampliar esfuerzos por alcanzar objetivos compartidos, precisamente bajo la dinámica y el espíritu de su recién proceso unitario. (López: 2001, 107).

2.1.5 La campaña electoral. Los partidos involucrados, ya mencionados, decidieron postular a sus candidatos a diputados y senadores de forma independiente, por lo que los efectos electorales del frente no alcanzaron a tocar con toda su fuerza, el ámbito del Congreso de la Unión y eso les restó

fuerza ante la oposición quedando desprotegidos para pelear los curules.

(Woldenberg: 2001,200)

Al inicio de las campañas electorales de 1988, se inscribieron seis candidatos a la presidencia de la República: Carlos Salinas de Gortari por el PRI, Manuel J Cloucheier por el PAN, Cuauhtémoc Cárdenas por el FDN, PPS, PFCRN y PARM, Heberto Castillo por el PMS, Gumersindo Magaña por el PDM y Rosario Ibarra de Piedra por el PRT, al término de la misma solo quedaron cinco candidatos: el ingeniero Heberto castillo declinó a favor de Cárdenas. (Woldenberg: 2001, 201). Este hecho tuvo unos efectos políticos que modificaron radicalmente el mapa electoral del país y potenciaron la impugnación opositora a los resultados electorales de 1988. (Ídem).

Como vemos la izquierda adquirió una representación política excepcional de oposición, con cierta tradición lateral, se debe recordar que en la historia de México los partidos, como asociaciones políticas tenían el derecho de integrar frentes y coaliciones para ir a una candidatura. (Woldenberg: 2001, 201).

2.1.6 La jornada electoral. La jornada electoral transcurrió en medio de rumores e informaciones confusas, aunque todas las versiones coincidían en que los electores estaban participando activamente.

Además de las elecciones para la Asamblea de Representantes del Distrito Federal, se celebraron elecciones en Nuevo León, Querétaro, Colima, Coahuila, Chiapas y Guanajuato para elegir diputados locales; en los tres primeros estados también se elegirían ayuntamientos y en el último gobernador.

Los reportes de irregularidades llegaban prácticamente de todo el país. Instalación de casillas en lugares no aprobados; listas nominales incompletas; tinta indeleble inservible; rechazo a representantes de partidos ante las mesas directivas de casillas; robo de urnas; relleno de urnas; columnas volantes de electores y un largo..... etcétera. Sin embargo, la verdadera crisis se viviría durante la tarde y la noche del 6 de julio en el seno de la Comisión Federal Electoral. (González: 2003,271)

Las inquietudes se acrecentaron después de las 6 de la tarde, cuando intempestivamente se detuvo el flujo de información que debía emitir el mecanismo "auxiliar" que había instalado la Secretaría de Gobernación (que consistía en líneas telefónicas a disposición de los delegados distritales del Registro Nacional de Electores para que transmitieran los resultados de cada casilla a un centro de recepción instalado con tal propósito, desde donde debían pasar a pantallas de computadoras que manejaban representantes de los partidos). Ante lo ocurrido, el comisionado del PAN, Diego Fernández de Cevallos, anunció en la sesión de la Comisión Federal Electoral lo siguiente: "Se nos informa en el Comité Técnico de Vigilancia del Registro Nacional de Electores, que se calló la computadora, afortunadamente no del verbo caer, sino del verbo callar. Y ojalá que se puedan hacer las mejores gestiones para que se vuelva a trabajar, porque de lo contrario sí se está afectando gravemente la información..." (González: 2003, 271).

El presidente de la CFE, el secretario de Gobernación Manuel Bartlett, Solicitó a los comisionados una pausa de media hora para que se revisara el funcionamiento del sistema; sin embargo, las "fallas técnicas" resultaron tan serias que fue preciso improvisar un nuevo centro de cómputo. La CFE inició un receso cerca de las ocho de la noche, que se prolongó hasta casi las dos de la mañana del día siguiente, 7 de julio. No obstante, después del anuncio de Fernández de Cevallos la duda quedó instalada en todas las fuerzas políticas, apoyada por la declaración del comisionado del PMS, Jorge Alcocer, quien confirmó la información del panista y subrayó que el sistema de cómputo "...no está funcionando, está callado, está caído..." (Loeza, 1999: 455-456).

Mucho se ha discutido sobre lo que sucedió durante la tarde y noche de ese 6 de julio. Mientras la versión gubernamental habló sólo de una falla técnica del sistema de cómputo, las versiones de los partidos del FDN señalaron que la supuesta caída del sistema de cómputo se debió a que las primeras transmisiones de los resultados favorecían al candidato del FDN, por lo que se simuló la "falla técnica" para poder operar el fraude. Cuando el sistema de cómputo reinició su funcionamiento, las tendencias favorecieron al candidato del PRI. Más allá de la veracidad de la suspensión del sistema que transmitió los resultados electorales, lo cierto es que la caída del sistema de cómputo de la Comisión Federal Electoral pasó a la cultura política mexicana como la caída del sistema... político, vale decir, la caída de la hegemonía del partido oficial.(González:2003,272)

2.1.7 Los resultados electorales. 1988 fue el año que marcó la política del país, como uno de los sucesos fraudulentos más importantes de la historia electoral mexicana.

Los resultados de las elecciones permitieron que el partido de estado consumiera la usurpación de la presidencia de la república, imponiendo a Carlos Salinas de Gortari y arrebatándole el triunfo a Cárdenas.

2.1.8 El conflicto pos electoral. El 6 de julio de 1988, día de la jornada electoral se da el fraude electoral, mediante la caída del sistema de cómputo de los resultados electorales, esto ocasionó un descontento entre la ciudadanía y provocó lemas como el de "El pueblo votó y Cárdenas ganó", mostrando el rechazo a Salinas de Gortari postulado por el PRI, quien se quedó en la Presidencia por imposición del ex presidente Miguel de la Madrid. (La fuerza del sol: 2007,11).

En el contexto democratizador del escandaloso fraude electoral de 1988, no dejó paralizado a México, al contrario hubo un gran entusiasmo en gran parte de la población de ideología izquierdista que no se mostraba frágil en su unidad al contrario tomaban más fuerzas, dando grandes esperanzas de movilizaciones del cual surgiría el PRD.

2.1.9 La formación del PRD. El partido de la Revolución Democrática se constituyó de manera formal el 5 de mayo de 1989. Su antecesor inmediato es el Frente Democrático Nacional, el frente electoral creado para las elecciones del 6 de julio de 1988-origen y nacimiento del PRD-, y que postuló como candidato a la presidencia de la República al ingeniero Cuauhtémoc Cárdenas Solórzano. Esta fecha recuerda la gran movilización social, civil, política que se desarrolló en escala nacional en contra del fraude electoral orquestado por el gobierno de Miguel de la Madrid. (La fuerza del sol: 2007, 2)

2.1.10 Características originarias del PRD. Como bien sabemos el PRD nació el día 5 de mayo de 1989, a partir de la fusión de distintas organizaciones sociales, así como el afecto de la mayoría de los ciudadanos que los empezaba a seguir.

Por lo tanto el PRD surgía de de alianzas entre priistas, socialistas y líderes sociales, en el marco de un proyecto progresista y democrático.

Este partido nace con el lema "Democracia ya, patria para todos", bajo el símbolo del sol azteca con los colores negro y amarillo. (www.prd.com.mx)

Como bien sabemos sus orígenes del PRD, fueron diversos Partidos como: el Partido Mexicano Socialista (PMS), quien cedió su registro legal, el Partido Mexicano de los Trabajadores (PMT), el Partido Socialista Unificado de México (PSUM), el Partido Popular Revolucionario (PPR), el Movimiento Nacional del Pueblo (MRP), Unión de Izquierda Comunista (UIC), el Partido Socialista de los Trabajadores (PST), representando en aquellos tiempos la izquierda y organizaciones civiles, que se opusieron en su momento al partido gobernante. (Loaeza, 1999: 455-456).

Sabiendo ya un poco de la historia y construcción del PRD a nivel nacional, nos podemos dar cuenta de una política de ideología izquierdista, que esperaba una valiosa y eficaz democracia, para el rumbo del país, esperando una política con moral, así como con valores que perseguían los principios de libertad, igualdad, justicia, solidaridad, dignidad y equidad, pero con el paso del tiempo, estos principios fueron decayendo y la izquierda que luchaba por un cambio, sigue ahora las tradiciones de un priismo viejo.

En el ámbito político del PRD, deviene de un espacio de intercambio de favores y de bienes, asimilando ante todo la negociación política a transacciones beneficiosas. Creando con esto un grupo cerrado que ha implicado autoritarismo, subordinación y obediencia precedentemente de quienes manejan el poder político.

2.2 El desarrollo del PRD. El día 21 de octubre de 1988 se convoca a fundar al partido "que nació el día 6 de julio", pero el día 5 de mayo se constituye el Partido de la Revolución Democrática (PRD).

Este partido, se pone a trabajar, para darse a conocer en los estados y apoyando al EZLN en 1994; a lo largo de ese periodo llega el día 6 de julio de las elecciones de 1997 y gana la Ciudad de México, con Cuauhtémoc Cárdenas como jefe de Gobierno, quien se constituyó como el primer gobierno electo de la ciudad de México.

Este partido empieza a tener presencia legislativa con diferentes actores de diversos grupos sociales que conforman al partido, como son Amalia García, Jesús Ortega, Pablo Gómez, Martí Batres, Porfirio Muñoz Ledo, entre otros.

Este partido empezó a tener triunfos en algunos estados de la República Mexicana. Ejemplo, el 5 de julio de 1998 triunfo en Zacatecas, el 8 de noviembre de 1988 triunfa en Tlaxcala, el 7 de febrero de 1999 gana Baja California Sur y el 4 de julio de 1999 gana Nayarit, diciendo que ellos son los que construyen el cambio. (Partido de la Revolución Democrática (productora), 1999, *Historia del PRD*, [video], México).

Cabe señalar que desde el año de 1997 que se gana la ciudad de México a la fecha 2011, no se ha perdido el Distrito Federal, al contrario cada vez es más fuerte el PRD en la Ciudad de México.

Comentarios finales. La conclusión de este capítulo, es que este partido que se pronunciaba por la lucha y la defensa de la soberanía nacional, que se caracterizó por la aceptación de otras formas de pensamientos y organizaciones, para la transformación democrática de México, hoy en día es un partido dividido por sus oligarcas y por sus organizaciones que lo conforman al interior.

Como bien sabemos la idea, así como el comienzo de este partido, era un espacio abierto, plural, tolerante en el cual la libertad, la justicia, la equidad, el respeto a la diversidad en general, llegara con los ciudadanos, para que tuvieran una vida más digna, para que se instituyeran, como pilares del partido, la meta de este partido era, convertirse en la alternativa de los mexicanos, que querían un país de libertades, de igualdad, de paz y de progreso, pero ¿Dónde está, esa idea y ese comienzo del partido?

Lo que hace tiempo llevo a una democratización, que implicó diferentes tareas, así como objetivos, que era la lucha por los ideales de igualdad, equidad, equilibrio para la gente más necesitada, ahora con tristeza se ve desquebrajados esos ideales, que un día le dieron vida al Partido de la Revolución Democrática.

Como vemos la historia del Partido de la Revolución Democrática, es algo compleja en su formación, pero llegamos apreciar como la conforma un pequeño grupos de personas, que no estaban de acuerdo con la ideología del partido dominante, que era el PRI y que salen del partido varios líderes importantes, como Cuauhtémoc Cárdenas, Porfirio Muñoz Ledo, entre otros que crean al partido de izquierda, que se funda en la legalidad, democracia,

equidad, justicia entre otras. Lo que veremos más adelante en el siguiente capítulo, es la creación de una oligarquía dentro del PRD de Cuajimalpa y cómo se conformaron las oligarquías partidistas y su persistencia, ya que gracias a estas oligarquías dentro del PRD de Cuajimalpa, ahora se encuentra un gobierno dividido por los costos de poder al interior de las organizaciones políticas, por ejemplo hoy en día tenemos una división en el Partido de la Revolución Democrática por tres bandos muy importantes que alguna vez le dieron vida que son los Cardenistas, los Obradoristas y los Chuchos, que en lugar de unir al partido se han encargado de desprestigiarlo ellos mismos con sus actos de ver quien tiene más poder, pero en fin, nosotros nos enfocaremos solo a nivel local que es el caso de Cuajimalpa.

Ahora como supe todo esto, como lo mencioné al principio de este capítulo, se tuvo que recurrir a las primeras fuentes, la entrevista con sus iniciadores del PRD en Cuajimalpa, pero no se preocupen, que incluiré el C.D, para el que desee escuchar la entrevista de los principales personajes de este partido político que se pronuncia de Izquierda así como democrático.

Se pondrán las preguntas de la entrevista en los anexos.

Por último pregunto ¿En verdad este es un partido de izquierda y democrático? Yo creo que no, pero lo analizaremos en el siguiente capítulo.

CAPITULO III

La oligarquía partidista del PRD de Cuajimalpa.

3.1 El origen del PRD en Cuajimalpa.

Querido lector o lectora, hemos llegado a nuestro tercer y último capítulo, en el que se demostrará cómo se conformó la oligarquía del PRD de Cuajimalpa, porque en los capítulos anteriores hemos visto cómo se conforma el PRD a nivel nacional, pero hay muy poca investigación de cómo se conforma el PRD a nivel local, que es el caso de la delegación de Cuajimalpa.

En este tercer capítulo trabajaremos con cada una de las entrevistas que se formulo a cada líder que conforma al PRD de Cuajimalpa, porque estas entrevistas son las que sostiene a la hipótesis de la oligarquía partidista dentro del Partido de la Revolución Democrática en Cuajimalpa.

Este apartado es de suma importancia porque no solo fueron las entrevistas, si no, que también fue un trabajo presencial que nos llevo a estar en juntas, reuniones y perseguir a cada uno de los entrevistados en su casa, oficina, en las colonias donde se reúnen con sus vecinos. Esto es lo que enriqueció nuestro trabajo e hizo comprobar que en realidad son los líderes del PRD de Cuajimalpa, ver el gran poder que tienen en la toma de decisiones dentro y fuera del PRD de Cuajimalpa.

En los anexos podrán encontrar cada una de las preguntas que se le hizo a cada líder del PRD de Cuajimalpa así como las mismas entrevistas.

Ahora que ya sabemos cómo se elaborara y sustentara este capítulo, empecemos a trabajar con la formación y persistencia de una oligarquía partidista el caso del PRD en Cuajimalpa.

Hace mucho tiempo en la demarcación de Cuajimalpa existían personas como tú y como yo, que les interesaba cambiar el rumbo de la política de este país y se preocupaban por las necesidades de sus colonias, esas personas tenían nombre como apellido que no pertenecían a la misma colonia, pero si a la misma delegación.

De esta manera estos personajes decidieron unirse y trabajar para sacar al PRI de la delegación de Cuajimalpa; con un principal ideal de izquierda el trabajar para la gente, por la gente y con la gente.

Empezaremos con el C. Ignacio Ruiz López quien fue el primero, en la historia de la construcción del PRD en Cuajimalpa, ¿Cómo saqué esta deducción? de las entrevistas que brindaron cada uno de los líderes del PRD de Cuajimalpa³.

Ignacio Ruiz López es el líder de una organización llamada FRAAP (Frente Amplio de Acción Popular), la cual fue creada en el año de 1990 por diferentes personalidades como son: Fernando Pérez, Manolo Malvaes, Miguel Cervantes, Esteban García, Máximo Torres, Andrés Soto quienes se van organizando por medio de una necesidad del agua y del transporte para los de Cuajimalpa. Esto los lleva a un trabajo en conjunto y con el paso del tiempo se fueron desprendiendo cada uno de ellos de esta organización para crear la suya y tener la misma fuerza que tiene el FRAAP ahora.

Como todos los entrevistados hay personas que reconocen abiertamente que Ignacio Ruiz fue uno de los principales fundadores de este partido político y otros que no lo reconocen.

³ Entrevista que se le hizo el día 26 de Marzo del 2009 a Ignacio Ruiz López.

3.1.2 Antecedentes.

En este contexto abordaremos la creación del PRD en Cuajimalpa, de la misma manera trataremos más adelante el proceso de transición, teniendo como protagonista a los principales creadores de este partido político que es el PRD en la delegación de Cuajimalpa, no solo en el terreno de su lucha contra el neoliberalismo, si no también respecto a su participación en la democratización, dando una perspectiva amplia de los rasgos más importantes de su instauración, pero para eso haré una breve reseña, de donde se encuentra ubicada la Delegación de Cuajimalpa, ya que es importante que se ubique en el lugar y el espacio determinado para nuestro trabajo recepcional.

La Delegación de Cuajimalpa, es una región con identidad propia, con una comunidad participativa; es un lugar privilegiado que cautiva por su naturaleza, así como las grandes compañías que han llegado a establecerse a esta demarcación, cuenta con una población total de 186,391 habitantes, tiene por colindancias, al poniente el municipio de Ocoayacac, al norte con el de Huixquilucan, ambos del Estado de México, al oriente colinda con la Delegación Miguel Hidalgo, al sur con las delegaciones Álvaro Obregón y Magdalena Contreras⁴. (<http://cuajimalpa.org/web/>).

No encontré libro alguno, ni documento alguno que nos indique de ¿Cómo se formó el PRD en la delegación de Cuajimalpa? Es por eso que me vi en la necesidad de recurrir a fuentes primarias, es decir a la entrevista, con los iniciadores del PRD, los líderes, caudillo, jefe, cabezas, dirigentes como

⁴ Pueden consultarlo en la página <http://Cuajimalpa.org/web>. En la actualidad la delegación de Cuajimalpa se considera una delegación en desarrollo económico, puesto que en esta Delegación están llegando las grandes compañías trasnacionales y nacional a desarrollar su economía. En los anexos encontraran un mapa de la ubicación de la Delegación de Cuajimalpa.

quieran llamarle de cada organización política que conforma a este partido político, que nació al igual que el PRD Nacional en el año de 1989, pero a nivel local en la delegación de Cuajimalpa.

El desarrollo del PRD en Cuajimalpa. Al igual que el PRD a nivel Nacional, El PRD en la delegación de Cuajimalpa nace el día 5 de mayo de 1989 y fue fundado por los compañeros: Ignacio Ruiz López, Fernando Pérez Rodríguez, Miguel Cervantes Añas, Erick Iglesias de la O, Esteban García, Carmelo Cervantes, Gustavo Loa, Máximo Torres, Lauro Godínez, Juan Manuel Malves Granados además de miembros históricos de la Izquierda Mexicana como Heberto Castillo, Gilberto Rincón Gallardo, Ifigenia Martínez entre otros.

Antes de ser PRD en Cuajimalpa se encontraban varias organizaciones sociales confluyendo en la delegación de Cuajimalpa.

Todo empieza en el año de 1982 en la comunidad de Chimalpa, que es uno de los pueblos de la delegación de Cuajimalpa, en Chimalpa surge un problema que tiene que ver con la deficiencia del agua.

Basándome en los entrevistados la comunidad de Chimalpa empieza a inconformarse, inconformarse porque en la delegación de Cuajimalpa querían hacer la captación de los manantiales que es donde se surtía la gente de Chimalpa para abastecerse de agua, esta inconformidad la canalizan algunos jóvenes de Cuajimalpa que viven en el pueblo de Chimalpa⁵

“Estos jóvenes estaban en la universidad, estaban estudiando y tenían algunas ideas de organización principalmente estos jóvenes eran Sergio

⁵ Entrevista con Juan Manuel Malvaes Granados del día 26 de enero del 2011.

Martínez, Ciriaco Granados que ellos pertenecían al Partido Mexicano de los Trabajadores (PMT)⁶. (Entrevista 26 de enero del 2011).

Estos jóvenes universitarios empiezan a llamar a los demás jóvenes de Cuajimalpa para hacer un grupo fuerte y enfrentarse a las autoridades para no dejar que se llevaran el agua de Chimalpa a otras partes de la delegación como era Bosques de las Lomas.

El PMT surge en 1974 y llega a Cuajimalpa a través de una asamblea que hacen en la explanada de Cuajimalpa, convocada para algunos dirigentes estudiantiles del 1968.

Estos chavos estaban en la universidad, conocían los antecedentes de estos dirigentes que era Heberto Castillo, Eduardo Valle, Demetrio Vallejo que estaban convocando a esta asamblea en Cuajimalpa de ahí se conforma un comité de base del PMT la mayoría de la gente de Chimalpa, chavos que estaban estudiando la universidad, en este caso Ignacio Ruiz se incorpora, que era el único del centro de Cuajimalpa que le llamo la atención, esto fue en 1980⁷.

El PMT tiene su registro en el año de 1984 aquí en Cuajimalpa, pero en el año de 1985 participan en la primera elección y lanzan como candidatos para la Delegación y representantes de la Asamblea Legislativa a Fernando Pérez. (Entrevista 26 de enero del 2011).

En 1985 fue la primera elección como PMT, en 1986 y 1987 se conforma la Coordinadora Cuajimalpa.

⁶ Podrán encontrar traspasadas las entrevistas en los anexos y un CD integrado para escuchar cada una de las entrevistas que se hizo al líder del PRD de Cuajimalpa.

⁷ Entrevista del día 26 de enero.

En esta coordinadora Cuajimalpa participa el Partido Revolucionario de los Trabajadores (PRT), el Partido Socialista Unificado de México (PSUM), el Partido Mexicano de los Trabajadores (PMT), la Unión de Colonia Populares (UCP) en ese entonces era el Movimiento Revolucionario del Pueblo (MRP), la colonia Chamizal, la colonia Palo Alto, la Organización Popular de Chimalpa (OPCH) todos conformaban la coordinadora, donde varios partidos políticos se juntan y organizaciones sociales para conformar la Coordinadora Cuajimalpa. (Entrevista 26 de enero del 2011).

Con base a las entrevistas la Coordinadora de Cuajimalpa, tiene origen gracias a la fusión del Partido Mexicano Socialista (PMS) en donde se fusiona el PSUM y el PMT aquí en Cuajimalpa.

El Partido Mexicano Socialista (PMS) se va al proceso electoral en 1988 lanzando como su candidato a la presidencia a Heberto Castillo.

El PRT no se quiere fusionar que es el único partido que queda fuera de lo que fue el PMS en Cuajimalpa⁸.

Al mismo tiempo en el año de 1988, surge lo que es la Corriente Democrática en Cuajimalpa apoyando la candidatura de Cuauhtémoc Cárdenas que era gente del Frente Cardenista.

Entre el PMS y la Corriente Democrática en Cuajimalpa hay enfrentamientos por las candidaturas a la presidencia, pero al paso del tiempo llegan a un acuerdo de lanzar a un solo candidato en común que era Cuauhtémoc Cárdenas.

⁸ Escuchar y checar el traspaso de las entrevistas en los anexos y CD.

Con base a las entrevistas el Frente Democrático Nacional, apoyo la candidatura de Cuauhtémoc Cárdenas, pero el Partido Mexicano Socialista tenía como candidato a Heberto Castillo. Después de varias reuniones con los diferentes grupos a nivel nacional y local se dieron varios acontecimientos políticos nacionales.

La candidatura de Cuauhtémoc se va afianzando con la Corriente Democrática, primero el PAR que es el que lo apoya, posteriormente el PST van haciendo una coalición, el PMS se mantiene con su propia candidatura.

Pero con el paso del tiempo las organizaciones de Cuajimalpa decidieron apoyar la candidatura de Cuauhtémoc, sumándose al Frente Democrático Nacional.

De acuerdo con los entrevistados en el año de 1988 nace en Cuajimalpa el Frente Democrático Nacional (FDN). En esta campaña de Cuauhtémoc Cárdenas confluyeron varios líderes de diferentes colonias de Cuajimalpa y se empezaron hacer reuniones en la casa de Máximo Torres, ahí era el centro de reunión de todo lo que fue la Coordinadora.

El antecedente fundamental de la conformación del PRD de Cuajimalpa, es la Coordinadora Cuajimalpa, que es donde se juntan este gran movimiento donde estuvo Miguel Cervantes que era del MRP, estuvo Gustavo Loa, Leticia, Erick iglesias que pertenecían al Movimiento Revolucionario del Pueblo (MRP), también hubieron tres partidos políticos que se agruparon al movimiento los cuales eran el PRT, PSUM con Javier Lara encabezándolo, en el PRT estaba el profesor Jorge Cortina encabezándolo, en el PSUM estaban principalmente encabezándolo Javier Lara su esposa Lulú, Lauro Godínez y en el PMS quien

lo encabezaba era Ignacio Ruiz, Fernando, Sergio, Gustavo Loa, del PPS era Jaime Pérez, don Francisco, Clara, Jorge estos son los principales líderes de cada organización que conformaron al Frente Democrático Nacional.

Con base a las entrevistas en Cuajimalpa el Partido Mexicano de los Trabajadores (PMT), pasó a formar el Partido Mexicano Socialista (PMS) y del PMS pasaron a conformar lo que es el Partido de la Revolución Democrática en Cuajimalpa (PRD), ese es el proceso histórico que se lleva a cabo en Cuajimalpa.

El crecimiento de la oposición política y social produjo una votación masiva a favor de Cárdenas en Cuajimalpa, ya estaba bien estructurado el Frente Democrático Nacional. En el proceso electoral se convocó a varias organizaciones en la casa del señor Máximo Torres que fue donde se dio parte del proceso electoral.

El día de las elecciones estábamos en la casa de Nacho y algunos compañeros haciendo guardia y se fue la señal, estaban llegando las urnas de varios estados, tenía una pantalla donde se estaba reflejando los resultados, llegaban los resultados de diferentes estados y se veía que el Frente Democrático iba a la cabeza y de repente se fue la señal, se fue la señal generó un caos aquí en Cuajimalpa decimos que vamos hacer, que íbamos hacer, empezábamos hablar con sonido, empezar a llamar a la gente, esperar el llamado de Cuauhtémoc y sí, Cuauhtémoc posteriormente llama a una concentración en el zócalo y en esta concentración la gente estaba muy

molesta, muy molesta, porque sabían del fraude, querían a Cuauhtémoc como presidente⁹. (Entrevista 26 de enero del 2011).

Ya sabemos la historia que es lo que paso ahí, la quema de las urnas, de las boletas, se encontraban muchas cajas, urnas en las barrancas, en los ríos en Guerrero principalmente se encontraron muchas urnas con boletas a favor de Cuauhtémoc por la coalición y este fue un fraude a todas luces. Nos llama Cuauhtémoc en el zócalo y ahí nos dice que nos retiremos, que no haya agresión, la gente quería entrar a palacio nacional, romper las puertas, querían quemar las puertas y llama a que se calme la gente que posteriormente iba a convocar, en este proceso existen varias movilizaciones, aquí en Cuajimalpa llega la caravana por la democracia que viene del zócalo, surge del zócalo y va a Michoacán y pasa por Cuajimalpa. (Entrevista 26 de marzo del 2009).

De acuerdo con los entrevistados en el año de 1988 se registro una alianza, un frente con varias organizaciones políticas, en el año de 1989 se realiza el primer congreso constituyente del PRD en la delegación de Cuajimalpa y pasa a formar el Frente Democrático Nacional, para meses posteriores convertirse en el Partido de la Revolución Democrática en Cuajimalpa.

Los principales dirigentes, líderes de la corriente democrática y las organizaciones de izquierda socialista adquirieron visibilidad y capacidad de convocatoria con los ciudadanos y eso los llevo a ganar algunos lugares representativos a nivel local y nacional.

⁹ Ver en los anexos la entrevista completa del señor Juan Manolo Malvaes.

En Cuajimalpa se ganó la representación a la asamblea legislativa por parte de Ignacio Ruiz, abriendo este espacio para algunos líderes de las colonias de Cuajimalpa y comprando entre todos los líderes la sede del Partido de la Revolución Democrática (PRD) en Cuajimalpa, así es como se fue dando el desarrollo del PRD en Cuajimalpa.

3.1.4 La formación de la oligarquía en el PRD de Cuajimalpa

Se entiende que los partidos políticos son un espacio en donde hay pugna los actores, como los grupos por el control y el poder de los órganos de dirección, también son lugares donde se plantea la ideología del partido.

El PRD de la delegación de Cuajimalpa no es la excepción. Por ello resulta interesante observar cómo actúan estos grupos y cuáles rasgos los caracterizan, que poseen, como son las elecciones internas, como son las reglas, como son los grupos al interior de este partido de izquierda, como se da la competencia.

También hay que preguntarnos ¿Si en verdad existe una relación de compañerismo al interior de este partido político? como dicen los líderes más antiguos del PRD de Cuajimalpa o existe la relación de servilismo o todavía es un caudillo y un clientelismo político, el que existe al interior de este partido político.

Para el desarrollo de este capítulo es imprescindible precisar el concepto de caudillo y el del clientelismo. Bobbio define al caudillismo como la c. latinoamericana desde dos perspectivas distintas. En la primera perspectiva, sería un periodo histórico situado entre el fin de las guerras de independencia de (1810 a 1825) y el surgimiento de los estados nacionales en la segunda

mitad del siglo XIX. En la segunda concepción considera que es la política de hombres fuertes, aun conservando rasgos propios de esta etapa, representa fenómenos sociales radicalmente distintos¹⁰. Etimológicamente. En su significado tradicional la palabra caudillo procede del latín *capitellum*, derivado de *caput* o cabeza. En la roma imperial se designo así a quienes tenían capacidad de mando sobre el ejército, sin embargo, traducciones del antiguo testamento ya empleaban el termino, como cuando se designa a “*él caudillo holofermes*” en el libro de Judith, éste también tenía mando sobre sus tropas y soldados quienes, como buenos seguidores la mentaran su muerte (Assad: 1993, 29). Baca define al Caudillo en un periodo histórico o la política de los hombres fuertes. En todo caso se trata de una forma de poder que se ejerce por la vía del liderazgo y sirve al control político sucintado en ocasiones el consenso con prácticas que anteceden a la creación de instituciones. El caudillo es la cabeza de ese sistema, lo que logra a través de sus cualidades carismáticas y de su capacidad para realizar alianzas fundamentadas en las lealtades personales, que le permiten establecer una amplia clientela. (Baca, L.: 2000,57).

Estas entrevistas que se han realizado a los diferentes dirigentes, caudillos, líderes principales del PRD de Cuajimalpa, nos sirven para darnos cuenta, como tienen la capacidad de mando sobre los demás miembros del partido político al que pertenece, y logra concretarse en un periodo histórico en la política de los hombres influyentes, teniendo una sola organización la presidencia del PRD de Cuajimalpa desde su creación.

¹⁰ Diccionario de Política, Bobbio, 2000, pág. 203.

A partir del año de 1997 el partido gana la Jefatura de Gobierno del D.F. y en la delegación de Cuajimalpa, Ignacio Ruiz gana la diputación local, por el distrito XXI conocido como el primer diputado electo de Cuajimalpa por el PRD del año 1997-2000.

Los triunfos no solo fueron para Cuajimalpa, sino también para otras identidades a partir de 1997, sucedieron, uno tras otro, en diferentes niveles federativos y locales como fueron:

En 1998, Ricardo Monreal alcanzó la gubernatura en Zacatecas y Alfonso Sánchez Anaya hizo lo propio en Tlaxcala. Un año después Leonel Cota Montaña, en Baja California Sur, arrebató una gubernatura más, al partido oficial. Con el triunfo de nuestro partido en cuatro entidades de la República, Andrés Manuel López Obrador dejó la presidencia del Comité Ejecutivo Nacional, para que tras un breve interinato del compañero Pablo Gómez, asumiera la dirigencia Amalia García Medina¹¹. ([www.historia del PRD](http://www.historia.del.PRD)).

Esto ocasiono que se abrieran diferentes espacios de gobierno, tanto en el federal, estatal y delegacional, para las diferentes organizaciones y líderes que apoyaron e impulsaron al PRD en su construcción.

En Cuajimalpa no existía una sede del PRD como tal, solo la casa de del señor Máximo Torres que servía como sede del movimiento de izquierda.

Tiempo después en la delegación de Cuajimalpa se compro el edificio que sería la sede en el año de 1998, constituyéndose así el primer Comité Ejecutivo del PRD de Cuajimalpa.

¹¹ Poco a poco el PRD fue adquiriendo mayor fuerza en algunos Estados, como en el DF. Eso le dio apertura en la Asamblea Legislativa.

En el PRD de Cuajimalpa existían y existen hasta el momento varias expresiones como son Nueva Izquierda (NI), Unión de Colonias Populares (UCP), Movimiento y Vida Digna (MOVIDIG) y el Frente Amplio de Acción Popular (FRAAP) quienes son los que siempre han integrado al Comité Ejecutivo del PRD de Cuajimalpa.

Estas organizaciones sociales son manejadas por líderes que han conformado al PRD desde su creación, hasta la actualidad y de esta manera conforman a la oligarquía partidista.

Veamos los siguientes mapas conceptuales que demuestra la oligarquización del PRD en Cuajimalpa¹².

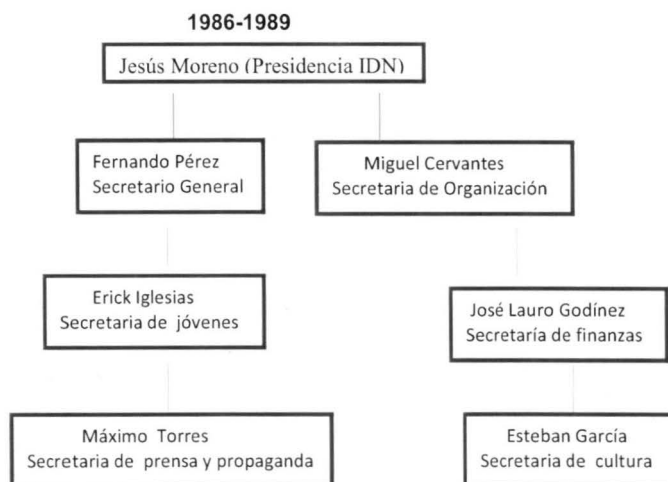

¹² Esta información fue tomada de los libros de actas que firma cada integrante del Comité Ejecutivo del PRD de Cuajimalpa. Consultarlo en la secretaria de organización del Comité ejecutivo del PRD de Cuajimalpa.

1992-1995



1995-1998

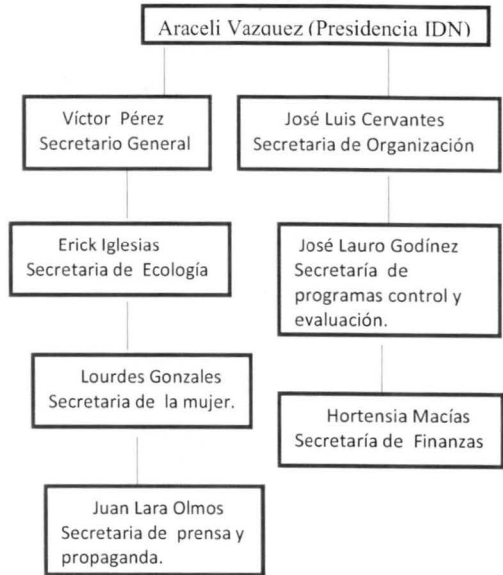

En esta parte podemos apreciar nombres diferentes, pero algunos apellidos concuerdan con los apellidos de los líderes de las organizaciones, otros integrantes del comité ejecutivo son aliados de los diferentes grupos que los colocaron dentro del PRD de Cuajimalpa.

De esta manera ellos mismos se ven obligados a verse para negociar los lugares del PRD de Cuajimalpa, cooptando con esto las elecciones internas que se deberían de llevar a cabo dentro del PRD como lo marcan sus estatutos. Un ejemplo de esto es: Presidencia (FRAAP), Secretaria General (MOVIDIG), Secretaria de Organización (UCP), Secretaria de Jóvenes (UCP), Secretaria de Cultura (CHAMIZAL), Secretaria de Finanzas (FRAAP),

secretaría de la mujer (NS), Secretaría de Programa y Evaluación (MOVIDIG) y Secretaría de electorales (CHAMIZAL).

Todas estas organizaciones que conforman al PRD de Cuajimalpa trabajan según ellos de forma colegiada, cuando en realidad trabajan por medio de los acuerdos y utilizan el poder factico. Continuemos viendo la estructura del PRD de Cuajimalpa.

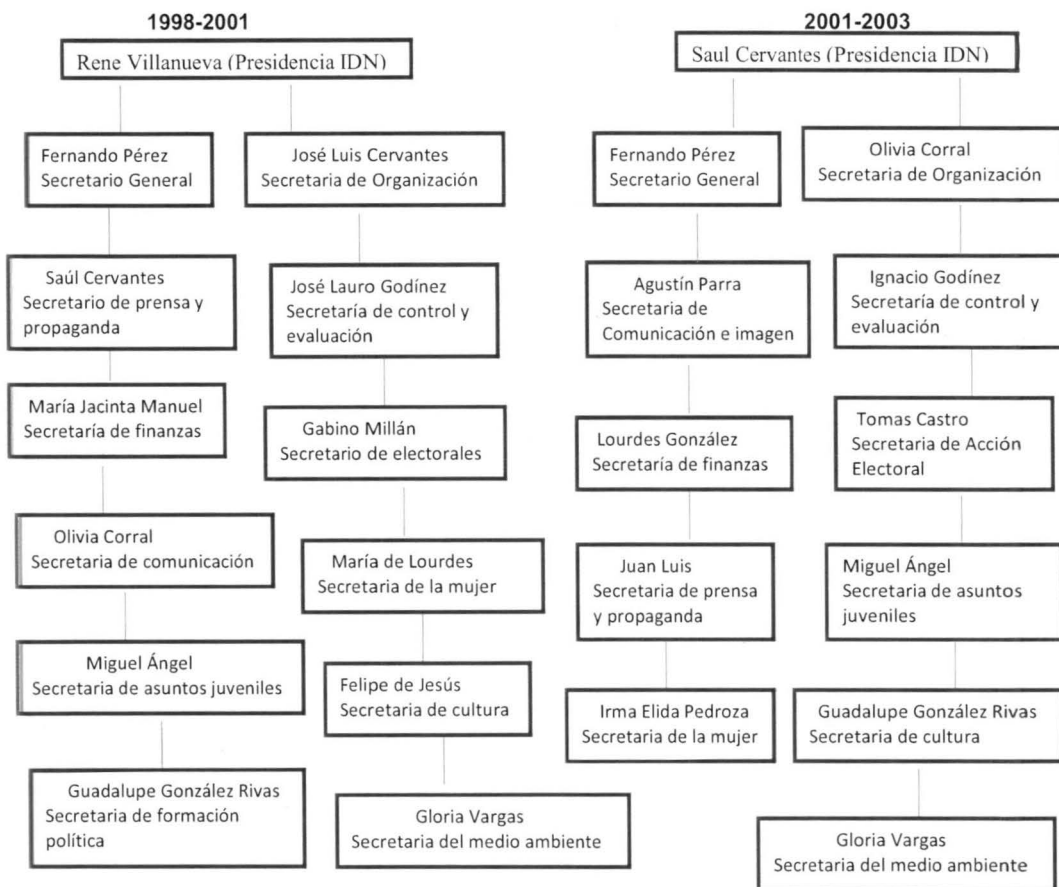

2003-2006

2006-2009

Guadalupe Gonzales Rivas (Presidencia IDN)

Gabino Millan (Presidencia IDN)

Fernando Pérez
Secretario General

Olivia Corral
Secretaria de Organización

Fernando Pérez
Secretario General

Olivia Corral
Secretaria de Organización

Erick Iglesias
Secretaria de Electorales

Lourdes González
Secretaria de Prensa

Erick Iglesias
Secretaria de Electorales

Leticia Calderón
Secretaria de Finanzas

Hortensia Macías
Secretaria de Finanzas

Rosa Iglesias
Secretaria de la mujer

Juan Carlos Morales
Secretaria de comunicación

Nayeli Arias
Secretaria de asuntos juveniles

Concepción Segura
Secretaria de Secretaria de formación política

Guillermo Salinas
Secretaria de comunicación

Juan Lara Olmos
Secretaria de comunicación

Adela Piña
Secretaria de formación política

Agustín Parra
Secretaria de Ecología

Félix Garduño
Secretaria de ecología.

2009-2012

Arcelia Cruz Cruz (Presidencia IDN)

IRMA HERNANDEZ ALBA
(secretaria de Organización)

ESTEBAN GARCIA FERNANDEZ
(SECRETARIA GENERAL)

MARCO ANTONIO PEREZ
CERVANTES (Juvenil)

Octavio Martínez
(Finanzas)

NAYELI ARIAS GUADARRAMA

ERICK IGLESIAS DE LA O

IMELDA PEREZ MARQUEZ

ADELA PIÑA VERNAL

JUAN JAIME HERNANDEZ ALMEIDA

IGNACIO GODINEZ VILLEGAS

JOSE GUILIBALDO TAPIA

BLANCA ESTELA

Dentro de estas entrevistas se encuentra el señor Ignacio Ruiz oligarca mayor que en el año de 1997 al 2000 gano la diputación local por el distrito XXI, del 2000 al 2003 compitió por la jefatura Delegacional en Cuajimalpa pero perdió, obteniendo el PAN el triunfo delegacional, este oligarca no quedo desamparado ya que su referente nacional de Ignacio Ruiz es René Bejarano y lo acogió dándole un espacio en el gobierno del distrito federal como director general de la Dirección General de Regularización Territorial (DGRT) y de ahí lo paso a SETRAVI como subdirector, así se mantuvo esos tres años que perdió la delegación, para el 2003 al 2006 compitió de nuevo para la jefatura delegacional en Cuajimalpa y obtuvo el triunfo de la jefatura delegacional de Cuajimalpa, del 2006 al 2009 puso a su gallo para la jefatura delegacional Remedios Ledesma quien era parte de su equipo trabajo en el FRAAP y en la delegación de Cuajimalpa, obteniendo de nuevo el triunfo en la delegación de Cuajimalpa, para finalizar este periodo se lanza Ignacio Ruiz como candidato a diputado federal por el distrito XXI en el año 2009-2012 perdiendo la contienda electoral, este hombre de nuevo no queda desamparado y es nuevamente cobijado por René Bejarano dando una subdirección en el gobierno del distrito federal en el área de desarrollo social por un año, dos años después lo pasa a Secretaria de Desarrollo Económico (SEDECO), pero esto, no es todo la organización del señor Ignacio Ruiz ocupa la presidencia del partido; poniendo en la presidencia a sus aliados, a sus amantes, a sus amigos y a su esposa Guadalupe Gonzales Rivas.

Podemos darnos cuenta como los personajes que impulsaron y construyeron al PRD de Cuajimalpa, siguen hasta la fecha activos dentro de éste partido político y tomando las decisiones del rumbo del PRD de

Cuajimalpa. Los demás personajes que aparecen dentro de los cuadros son hijos, amigos, amantes, hermanos de cada uno de los líderes del PRD de Cuajimalpa que son de sus aliados, puesto que entre lazan, las amistosas que los lleva a compartir el poder con quien le da beneficios.

En estas entrevistas podemos apreciar como algunos que conformaron al PRD, solo están ahí, por un posicionamiento político como dicen los escritores Michel, Duverger, Panebianco y Bárcenas que solo buscan un prestigio y una posición dentro de una elite.

Hasta aquí, hemos visto las organizaciones y líderes que fueron conformando al PRD de Cuajimalpa, que son las mismas oligarquías que le dieron vida al PRD a nivel local.

Los líderes principales del PRD de Cuajimalpa, son caudillos, dirigentes, líderes, puesto que cuentan con la capacidad de mando sobre los demás miembros del partido político, controlan directamente las posiciones dentro de este partido, son eficientes en resolver los problemas que se les presentan con otros líderes u organizaciones, traen consigo el manejo de las plazas dentro y fuera del PRD de Cuajimalpa.

De la misma manera en este trabajo se debe definir clientelismo, por qué va de la mano con la oligarquización del PRD de Cuajimalpa y no solo en el PRD, sino también en todas las organizaciones políticas que lo conforman.

Cabe señalar que no solo se da en el PRD, sino también en todos los demás partidos políticos. El clientelismo político: etimológicamente proviene de Roma, donde se entendía a la relación entre sujetos que se entablaba al margen de su esfera política, la relación de dependencia económica y política.

(Zapata: 1993, 200). Bobbio dice que los individuos gozan de *estatus libertatis*, se muestran sumisos y ayudan de diversas maneras al *patronus*. (Bobbio, 2000,234).

Ahora que tenemos definidos estos conceptos importantes, para la comprensión de este capítulo, démonos cuenta que van de la mano con la construcción del PRD de Cuajimalpa.

De la misma manera los partidos políticos siempre han tenido fracciones en su interior, esto es el fraccionalismo no es un fenómeno nuevo, desacostumbrado al contrario es el facilitador de los partidos políticos¹³. Pero es evidente que en algunos partidos esto resulta más trascendental que entre otros. Este es el caso del PRD de Cuajimalpa, donde cada equipo político, cuida su posición al interior.

He observado que las principales fracciones del PRD de Cuajimalpa, influyen en el partido a través del dominio del espacio de poder del mismo, los cuales son espacios referidos al financiamiento, a la competencia, a la regulación de las relaciones con el exterior y el interior del mismo partido, estos se caracterizan por el crecimiento del reclutamiento de su personal, pero bajo sus propias reglas.

Pueden observar este fraccionalismo dentro del PRD de Cuajimalpa desde su creación a la actualidad.

¹³ Esta definición del fraccionalismo la dan los autores Belloni y Beller en 1976. Donde destacan a la organización como un rasgo constitutivo de las fracciones que gozan de condiciones para competir por el poder intrapartidario. Puede observarse también en Martínez González, 2005, p.36 con respecto al estudio de las fracciones de la misma manera puede consultar a López Nieto, Guillespie y Waller, 1996, pp. 12-22. Así como a Pridham, 196,pp 25-39.

Algunas organizaciones que iniciaron la construcción del PRD en la delegación de Cuajimalpa ahora crean a la oligarquía, de compañerismo, compadrazgo, favoritismo, familiarísimo, clientelismo, entre otros “ismo”.

Para ir armando nuestro trabajo y darle más argumentación lean esta pregunta que se le hicieron a cada uno de los líderes del PRD de Cuajimalpa, en lo que coincidieron ¿Quiénes son y han sido los dirigentes más importantes del PRD en Cuajimalpa? A lo que respondieron. Estaban distribuidos por colonias en Cuajimalpa, centro estaba Ignacio Ruiz y Miguel Cervantes, en Chimalpa estaba Fernando Pérez y su hermano Guillermo, en Lomas de Chamizal Lauro Godínez, en Jesús del Monte Javier Lara, en la Colonia del puente Gustavo Oloa como líderes del PRD en su instauración¹⁴. (Entrevista 29 de septiembre del 2010).

Lo que se puede apreciar en la construcción del PRD de Cuajimalpa es que en cualquier caso, siempre hay una coalición dominante que es una alianza de alianza, entre diferentes grupos, que a su vez son coaliciones de grupos más pequeños¹⁵.

Sin embargo, defino a las oligarquías como diferentes individuos que controlan a su organización política, que manejan el poder a través de la estructura del partido, gestionan sus intereses instituyendo a los llamados líderes organizativos y cooptando entre ellos mismos el poder.

¹⁴ Pueden verla entrevista completa en los anexos.

¹⁵ Para Angelo Panebianco la coalición dominante está integrada por aquellos actores que pertenecen formal o no a la organización, que controlan las zonas de incertidumbre más vitales.

3.1.5 El desarrollo de la oligarquía en el PRD de Cuajimalpa.

En la actualidad los líderes del PRD son Ignacio Ruiz por él Frente Amplio de Acción Popular (FRAAP), ocupando la presidencia del PRD de Cuajimalpa por la compañera Arcelia Cruz (Aliada de su organización), un desprendimiento que hubo del FRAAP de un compañero que fue Delegado Remedios Ledesma que estableció su propia organización social, llamada (la casa del sol), ocupando la Secretaría de Finanzas, dentro del PRD de Cuajimalpa por el compañero Octavio Martínez (Aliado de la organización), otro de los oligarcas es Erick Iglesias de la O por la UCP, que también ocupa una secretaria dentro del PRD de Cuajimalpa que es la secretaria de movimientos sociales (líder de la UCP), otro oligarca es Fernando Pérez por el (MOVIDIG) quien también ocupa tres secretarías dentro del PRD de Cuajimalpa que son la secretaria de Organización por la compañera Irma Hernández Alba (quien es su actual pareja), Marco Antonio Pérez (su hijo) quien ocupa la secretaría juvenil y Nayeli Arias Guadarrama (su aliada de equipo de trabajo), quien ocupa la secretaria de prensa y propaganda, el otro oligarca es Esteban García que también ocupa una secretaria dentro del PRD de Cuajimalpa que es la secretaria general y el último oligarca es Ignacio Godínez Villegas quien también ocupa una secretaria dentro del PRD de Cuajimalpa, que es la secretaria de ecología.

Hasta aquí podemos apreciar con bastante claridad, cómo se va conformando la oligarquía partidista del PRD en Cuajimalpa y quienes la conforman a la fecha.

He observado que al interior del partido ningún candidato tiene oportunidad de ser elegido sin el visto bueno de los grupos que conforman al

PRD en Cuajimalpa, puesto que sus dirigentes desempeñan un papel esencial en la selección de los futuros diputados que son designados por el círculo interno que son la base del PRD de Cuajimalpa.

Con esto nos damos cuenta poco a poco, de cómo se conforman los personajes más importantes del PRD en Cuajimalpa, que tienen en sus manos y deciden la política de este partido político llamado de izquierda, el PRD se ha convertido en un partido que utiliza el poder fáctico, en lugar de sus estatutos.

Como verán hay nombres que se repiten continuamente, que son los líderes de este partido político, como son Ignacio Ruiz, Fernando Pérez, Miguel Cervantes, Erick Iglesias, Manolo Malvaes, Ledesma García, Esteban García.

Pongo a estos entrevistados como oligarcas del PRD de Cuajimalpa porque observo que ellos son los que tienen una organización establecida dentro de la delegación de Cuajimalpa, así como son parte de la integración del Comité ejecutivo del PRD de Cuajimalpa, también cuentan con la autoridad dentro de su colonia y son las personas que se reúnen para discutir el rumbo de la política del PRD de Cuajimalpa; de la misma manera son los que ocupan los puestos administrativos en la delegación y en otras instituciones de gobierno.

La otra pregunta que se les hizo a los diferentes oligarcas fue la siguiente ¿Quiénes eran los personajes más importantes que impulsaron a este partido político aquí en Cuajimalpa? A lo que respondió la mayoría, solo había un grupo, que si trabajaba por las necesidades de su comunidad, pero

originalmente de alguna manera surge con la cuestión política, que es el grupo del compañero Nacho Ruiz.¹⁶

Con base a las entrevista los que impulsaron al PRD en su creación fue el Partido Mexicano Socialista que estaba Javier Lara en Chamizal, Gustavo loa por el PMS que fue la primera fusión que se dio, estaba Ignacio Ruiz por el PMS, estaba Miguel Montes de Oca, Fernando Pérez por el Partido de los Trabajadores, el compañero José Lauro Godínez, Miguel Cervantes por la Unión de Colonias Populares y Erick Iglesias, que son también dirigentes del partido y eran la vieja guardia del PRD, (Entrevista el día 5 de Noviembre del 2010).

Como ya he venido mencionando MOVIDIG es parte de la conformación del comité ahorita en Cuajimalpa y el representante formal es Fernando Pérez que formo parte del PMT, pero cuando llega la conformación del PRD varios integrantes se van conformando en diferentes corrientes, por ejemplo en el caso de Ignacio se va con la gente de IDN, esta la UCP que en un principio era Miguel Cervantes y que ahorita está a la cabeza José Luis Cervantes su Hermano y Erick Iglesias, la otra parte que ha ido teniendo ciertas variaciones, actualmente es la gente de Marcelo que en este caso esta Juan Jaime representando al interior del partido, esta gente de Araceli Vázquez que llega con Ignacio Ruiz y llega a la presidencia del partido, ella pertenecía al Frente por la Unidad de Cuajimalpa (FUC) que fue otro organismo que se crea posteriormente del PRD.

Los entrevistados explican a detalle la historia y su conformación del PRD de Cuajimalpa y junto con él, los líderes de cada organización social

¹⁶ Pueden consultar en los anexos las preguntas y respuestas de cada uno de los oligarcas de las diferentes organizaciones que conforman al PRD de Cuajimalpa.

que conforman al PRD de Cuajimalpa. Por eso es importante destacar que el Partido Mexicano Socialista (PMS), el Frente Cardenista (FC), el Partido Auténtico de la Revolución Mexicana (PARM) y el Partido Mexicano de los Trabajadores (PMT) fueron los que conformaron al Partido de la Revolución Democrática en Cuajimalpa.

El Frente Democrático fue Lauro Godínez, Ignacio Ruiz, Carmelo Cervantes, Gustavo Oloa, Javier Lara, Lourdes Ponce, el señor de Chimalpa Fernando Pérez, bueno, varios que ahorita se me escapan sus nombres, de Álvaro Obregón¹⁷. (Entrevista del día 10 de Febrero del 2011).

Algunas preguntas que hicimos al principio para saber cómo se construyó el PRD en Cuajimalpa, ahora nos sirven para saber cómo se fue construyendo esa oligarquía partidista dentro del PRD de Cuajimalpa.

Se le hizo la siguiente pregunta al C. Máximo para argumentar nuestro trabajo ¿Qué organizaciones conformaban a ese partido político? Bueno los que cedieron a conformar este partido fue el (PMS) Partido Mexicano Socialista, (PARM) Partido Auténtico de la Revolución Mexicana, (PMT) Partido Mexicano de los Trabajadores. (Entrevista del día 10 de Febrero del 2011).

Dentro del PRD de Cuajimalpa podemos distinguir un cierto tipo de líder y de círculo interior, desde el punto de vista de su formación. El más elemental sin duda está constituido por camarillas, pequeños grupos que utilizan una solidaridad personal, estrecha como medio para establecer su influencia y conservar el poder entre sus supuestos amigos.

¹⁷ Entrevista del señor Máximo Torres

Bien sabemos que una organización está compuesta alrededor de un líder influyente que trae consigo la clientela, este jefe monopoliza los puestos de dirección y reviste el carácter de una oligarquía, así mismo lleva la dirección del partido en elecciones internas, externas que es siempre ejercida por las organizaciones dominantes.

La estructura del partido favorece el desarrollo de clanes, camarillas, clientelismos, compadrazgos, amiguismo porque es la composición de los órganos centrales del partido, todo está previsto para permitir el juego de los líderes de cada organización trayendo consigo ciertas personalidades que les dará posicionamiento al interior y fuera del partido.

Se crea al interior del PRD de Cuajimalpa un círculo que anima a sus integrantes a conformarse en el seno del partido; es decir creando una oligarquía porque tiende a ejercer un control estricto, para asegurar la capacidad técnica de su fidelidad política; esta dirección descansa en gran medida sobre los integrantes del comité ejecutivo del partido, como he mencionado así nace una oligarquía auténtica que ejerce el poder, lo conserva, lo trasmite por medio del mecanismo de la cooptación.

Podemos decir entonces, que las agrupaciones de diferentes sectores son en realidad las que deciden la creación de un órgano centralizado, que con el tiempo se llegan a transformar en parte de un partido o constituyen al partido.

Sin embargo los partidos actúan siempre en el terreno electoral, para adquirir su permanencia y registro, ocasionando el juego democrático que aparentemente ellos hacen creer a nosotros los ciudadanos.

Como sostengo en este trabajo, el problema oligárquico partidista surge en el interior de un grupo de personas que persiguen el mismo fin, donde se llega a distinguir claramente en donde nace la oligarquía, en este caso hablo de la que se da al interior del PRD de Cuajimalpa, que son las organizaciones sociales que llevan una relación entre los diferentes individuos que constituyen dicho partido.

Cuando la organización se ha consolidado con el paso del tiempo se hace más fuerte y continua ejerciendo una influencia efectiva, pero ahora con mayor fuerza desarrollando funciones esenciales, ya sea en relación con los procesos internos de la misma organización o en relación con otras organizaciones o del mismo partido, porque la conducta de su elite le permite que compita entre sí, dentro del partido por el control de los cargos, así como de los miembros de la organización que intercambian favores contra beneficios propios, esto provoca que ciertos sectores de su organización se conviertan en clientelismo, confabuladores, compadrazgos que pretenderán más adelante a ascender a una carrera política al interior de dicha organización, para ocupar un cargo más adelante en su partido o en el gobierno.

Las organizaciones sociales al igual que el partido político se distinguen por el específico círculo en el que se desarrolla una detallada actividad, en dónde solo los partidos políticos operan en la arena electoral y compiten por los votos, pero no olvidemos que detrás de ellos se encuentran las organizaciones que son manipuladas por los líderes de cada organización, quienes son los que lanzan a sus candidatos en la competencia electoral con otros partidos, para ver quienes el que tiene el mayor electorado a su favor.

A continuación pondré un esquema de cómo percibo y los autores dedujeron que había una oligarquía al interior y en el centro de un partido.

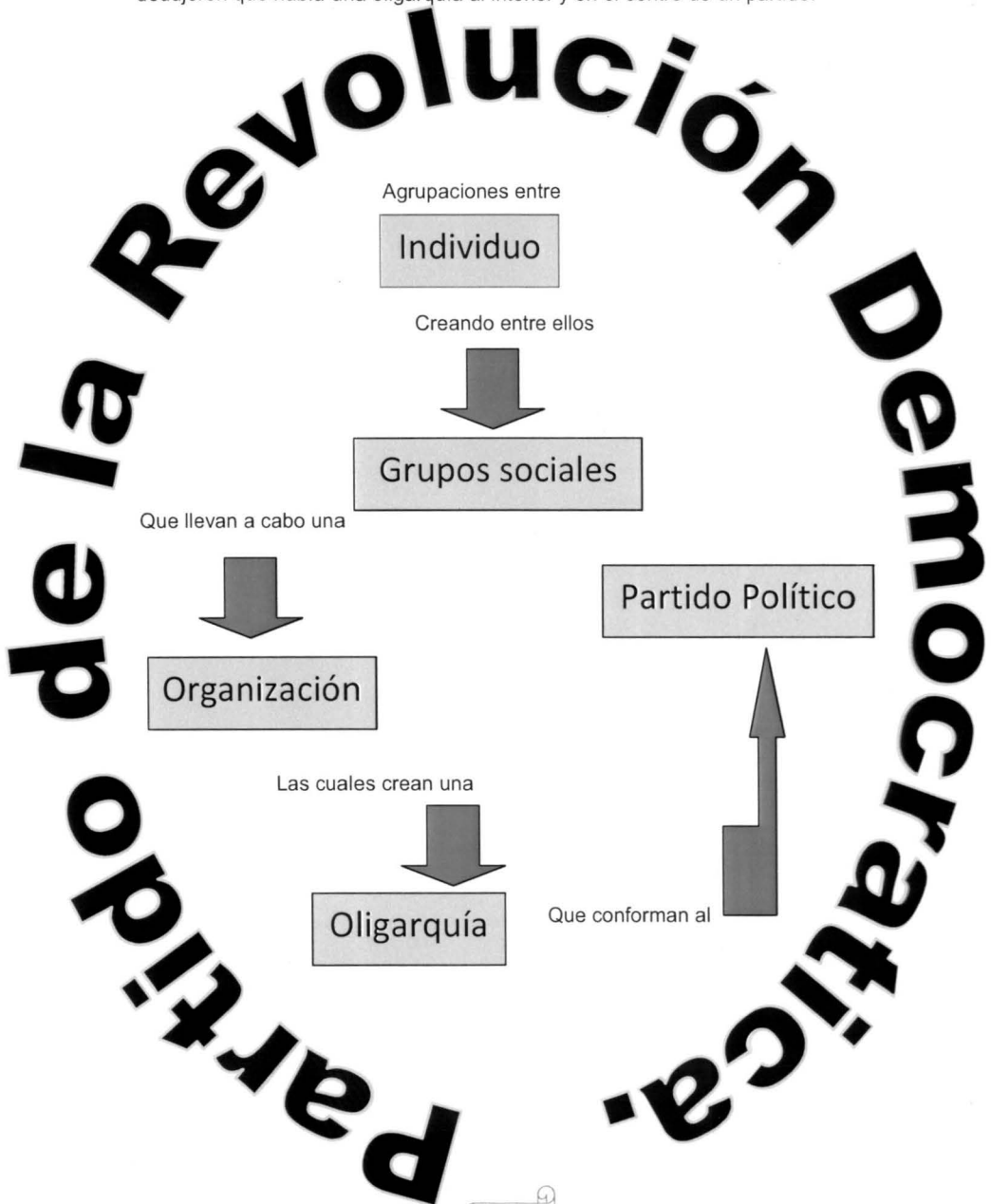

Para finalizar este apartado las oligarquías primero se conforman por individuos, después conforman a un grupo, crean alguna organización social, política, eclesiástica, deportiva, bancaria u otra y son las que manipulan, manejan y atraen a la gente a su organización, quienes son los que gozan de beneficios a cambio de sumisión, lealtad y captación de otras personas, lo que los lleva a mantener y crecer esa organización dando un poder indeterminado.

3.1.6 La persistencia

Para empezar este apartado primero debemos saber ¿Qué es persistencia? Es la existencia o duración de una cosa durante mucho tiempo.

Ahora podemos decir que en este caso las oligarquías del PRD de Cuajimalpa han durado en sus actividades en un suceso de largo tiempo.

En los capítulos anteriores los entrevistados que son los líderes de cada organización que conforma al PRD de Cuajimalpa demuestran con claridad una gran persistencia dentro del mismo partido. ¿Cómo han persistido estas organizaciones a lo largo del tiempo? Han persistido por medio de los recursos humanos que llegan a acercarse a la organización ya sea por curiosidad o identidad, me refiero a recursos humanos, cuando las personas se acercan a la organización a ayudar porque se sienten identificados con el ideal del líder de la organización o por el gran carisma que pueda tener dicho líder.

En segundo lugar han persistido gracias a los incentivos selectivos que son recursos económicos que llegan, que son llamados prerrogativas, que los ocupan para la persistencia del partido a largo tiempo, porque necesita un lugar donde se pueda establecer y darse a conocer, para ello necesita de tiempo,

propaganda, recursos económicos para pagar, renta, agua, luz, teléfono, etc, etc.

Un ejemplo claro de esto es la gran trayectoria política que tiene cada líder de dicha organización que conforma al PRD de Cuajimalpa.

Ahora en este cuadro se muestra como los líderes que instituyeron al PRD de Cuajimalpa en el año de 1989, siguen manipulando la política de Cuajimalpa hasta la fecha, mostrando "su trayectoria política".

Nombre del líder de la organización	Carrera política
<p>Ignacio Ruiz (Frente Amplio de Acción Nacional) tiene más de 18 años de experiencia en la política mexicana, esto se refleja en su amplio currículum.</p>	<p>1-Diputado local del PRD, Presidente del Comité Ejecutivo Delegacional del PRD. Consejero Ciudadano en Cuajimalpa. Candidato a Diputado Federal por el PRD. Jefe delegacional en Cuajimalpa. Se desempeñó como presidente de la Comisión de Desarrollo Urbano y Establecimiento de Reservas Territoriales, Asamblea Legislativa del Distrito Federal (ALDF). Fungió como vicepresidente de la Comisión de Protección Civil en la Asamblea Legislativa del Distrito Federal (ALDF) e integrante de las Comisiones de Desarrollo Metropolitano, de Cultura, del Medio Ambiente y Protección Ecológica.</p>
<p>Erick Iglesias de la O (Unión de Colonias populares)</p>	<p>Entro como brigadista en el año de 1989 de ahí participo en una segunda etapa, como integrante de la dirección política del partido ocupando la secretaria de jóvenes, después fue Consejero Delegacional, Congresista Delegacional, Consejero Estatal, Congresista Estatal, Congresista Nacional, estuvo en el comité ejecutivo estatal en la secretaria de prensa y propaganda y en la secretaria de movimientos sociales, en la actualidad ocupa la Secretaria de Movimientos Sociales dentro del PRD de Cuajimalpa.</p>
<p>Fernando Pérez Rodríguez (Movimiento Vida Digna)</p>	<p>Llego a dirigir el Partido Mexicano de los Trabajadores, en el PRD ha sido secretario general, por cuatro periodos, como secretario general, ha sido tres veces en el consejo</p>

	estatal, en el PRD de Cuajimalpa he sido Secretario General en el Ejecutivo hasta el momento.
Esteban García (Movimiento Nacional por la Esperanza)	Trabajo con un grupo de profesionales técnicos, hacia el trabajo para el presidente del estado de México, él era el presidente, tuvo otro grupo formado por el CREA trabajando en las comunidades, estuvo trabajando en las zonas de las jalalpas en la delegación Álvaro Obregón, estuvo en una organización que se llamaba en el blanco, después trabajo en otra organización social, fue presidente del FRAAP en Álvaro Obregón, trabajo en la dirección general del gobierno con René Bejarano, cuando fue director general, estuvo en la dirección general de programas delegacionales, trabajo con Ignacio, como director de parque recreativos, cultura y turismo y luego trabaje en la administración del compañero Ledesma también en parque recreativos, cultura y turismo, actualmente está en la dirección política de Adrián Rubalcaba.
Manolo Malvaes (Comité Cívico de Chamizal)	Fue presidente del PMT del comité de base, fue candidato suplente del PMS a la primera Asamblea Legislativa, perteneció a un grupo democrático que era la OPACH fue presidente, en la administración pública estubo 2003 como líder de coordinador de proyectos en obras, principalmente en aguas, en el 2006 estubo como subdirector de imagen urbana, en el 2009 estubo como director de Planeación y Orientación en Servicios Urbanos y también como Director de Conservación Ecológica, en el 2010 estubo también en la administración pública.
Máximo Torres	Fue el secretario, el coordinador de los recursos financieros en el Frente Democrático Nacional, fue el primero que coordinó la llegada de Cuauhtémoc Cárdenas, conseguía todos los elementos para el empleo de los compañeros, estubo con Ledesma en su administración por parte del PRD como líder coordinador.
Andrés Soto Ramírez	No ha ocupado ningún puesto en el partido por eso se salió.
	José Lauro Godínez, fundador de Lomas del

Lauro Godínez (Asociación de Colonia Popular de Lomas de Chamizal)	Chamizal, y presidente de la asociación civil del mismo nombre, donde se asienta la colonia, que fue lotificada, por primera vez, en 1976 y es uno de los bastiones del PRD de Cuajimalpa. En la actualidad su hijo Ignacio Godínez ocupa la Secretaría de Ecología dentro del PRD de Cuajimalpa.
--	---

Elaboración propia.

Tras el paso del tiempo el PRD se fue transformando en una agencia de reclutamiento de aspirantes a funcionarios públicos, de esta manera se desdibujó poco a poco el proyecto del PRD en Cuajimalpa.

A continuación se presenta un segundo cuadro, donde aparecen los nombres de cada organización de Cuajimalpa, describiendo a qué corriente pertenecen y quienes la manejan a nivel local como nacional.

Nombre de la organización	Manejada a nivel local por	Corriente a la que pertenece	Manejada a nivel nacional por
Frente Amplio de Acción Popular (FRAAP)	Ignacio Ruiz López	Izquierda Democrática Nacional (IDN)	René Bejarano Martínez
Unión de Colonias Populares (UCP)	Erick Iglesias de la O	Unidad Nacional de Izquierdas (UNI)	Gilberto Ensástiga Santiago
Bienestar y Vida Digna (BIVID)	Fernando Pérez Bivid	Renovación Y Unidad Nacional de las Izquierdas (RUNI)	Alejandra Barrales Magdaleno.
Nueva Izquierda (NI)	Álvaro Martínez Cruz	Nueva Izquierda (NI)	Carlos Navarrete Ruiz
Izquierda Social (IS)	Carlos Sarza Segura	Izquierda Social	Martí Batres
Marcelo Ebrard Casaubón (MEC)	Javier Hernández Almeida	Marcelo Ebrard Casaubón (MEC)	Marcelo Ebrard Casaubón

Fuente: Elaboración propia.

Puede decirse entonces que la oligarquía del PRD es conformada por estos grupos, que hacen el círculo duro del PRD en Cuajimalpa que maneja

una política estrecha, de alianzas compuesta por dirigentes, militantes que es operada por cada organización de forma clientelar.

En el interior del PRD de Cuajimalpa se dan los problemas y las perspectivas que se entrelazan con la distribución del poder interno de cada organización así como la definición del mismo partido que lleva a un altercado interno por el control del aparato partidario y los cargos de elección popular¹⁸.

Dichas organizaciones son manipuladas por personas que buscan primordialmente obtener un beneficio personal, que les pueda generar puesto de elección popular, así como un estatus, prestigio al interior como en el exterior del partido, para esto, estos grupos se organizan al interior de las organizaciones, para formar pequeños grupos dentro del partido. Estos grupos llegan a acuerdos, consenso, negociaciones y de esta manera poder disputar los cargos de dirección del PRD en Cuajimalpa, como los cargos para contender en los cargos de elección popular y ocupar cargos en la administración pública.

En este trabajo se ha observado que estas organizaciones o grupos que conforman al PRD de Cuajimalpa están organizadas en alianzas de alianzas, las cuales están entrelazadas por lazos amistosos, por lealtades, por clientela, por incentivos selectivos e incentivos colectivos, esto se puede explicar a partir de que no habido elecciones al interior del PRD de Cuajimalpa para integrar la dirección de dicho partido. Solo existe el famoso quitapón, gracias a los acuerdos que los conducen a un interés propio y de permanencia en el partido.

¹⁸ Un partido es una organización política que permite expresar una voz colectiva.

BIBLIOTECA UACM

Estas agrupaciones juegan un rol de acuerdo y desacuerdos en su interior adquiriendo con ello la práctica del juego de negociaciones.

Todos estos grupos que se encuentran asociados al PRD de Cuajimalpa ambicionan los cargos de dirección del partido, pero como son demasiados los integrantes de cada organización juegan al quitapón. Para esto cada líder de la organización pone a prueba a sus miembros, para ver quién merece el puesto de dirección y el que tiene mayor lealtad, tiempo y se maneja de acuerdo a los intereses del líder, ese ocupara el puesto que les dejara recursos más adelante a él y su organización.

Estos grupos del PRD fijan posicionamientos importantes, que llevan el rumbo del partido en Cuajimalpa, pero que al interior domina la lucha del poder, transformando al partido en un territorio de competencias, de batalla entre las corrientes para consolidar relaciones de poderes clientelares y de lealtades políticas que les permite posicionarse así como la disputa del poder entre ellos. Estos grupos son sectarios, envidioso, recelosos, cautelosos, actúan sin escrúpulos, por poder o preventa, tiene un método de operación de clientela y una red de subordinación de sus allegados convirtiéndolos en clientelismo político.

Estos grupos oligárquicos deciden, implementan y evalúan sus acciones de común acuerdo, trabajan el poder factico, llegando a una solución que los deje satisfechos a cada líder político y por supuesto ganancias para su organización que representan.

Ahora hago las siguientes preguntas.

¿A qué tipo de sistema político pertenecen estas organizaciones? A las oligárquicas, ya que se deben a una organización que es manejada por un líder y al órgano al que pertenecen es sumamente cerrado, donde solo tienen injerencia, voz y voto los líderes de cada organización que conforma el PRD en Cuajimalpa, donde ellos toman los acuerdos y el rumbo del partido.

¿Cómo es la relación entre sus miembros o adversarios partidistas? La relación que se da entre sus miembros, es por medio de incentivos selectivos, me refiero que se maneja la amistad, la admiración, el manejo psicológico político, maneja las emociones, les venden la idea de ocupar un cargo público o les dan una ayuda económica por su permanencia en la organización o simplemente los apachan, de la misma manera juegan con los incentivos selectivos donde se da la identidad ideológica.

Respectos con sus adversarios llegan a los acuerdos, concesos, negociaciones utilizando el poder factico, el convencimiento y si no llegaran a acuerdos se van por la vía electiva.

La conducta de las elites que compiten entre sí, dentro del partido por el control de los cargos, así como de los miembros de la organización que intercambian favores contra ciertos beneficios, provoca que se convierta en un toma y da, haciendo de esto un círculo vicioso. Claro está que cada organización impone sus propias reglas y exigencias, así como las posibilidades de actuación que viene en realidad determinadas por las características de la organización y por las condiciones que fueron estructuradas.

Haciendo este análisis me doy cuenta que las organizaciones son el centro de una pluralidad de juegos estratégicos, porque son muchos los objetivos particulares que en ella se persiguen, entre los diferentes detentadores del poder; que tiene cada uno como individuo sus propias estrategias e intereses, la libertad de elegir una organización depende de cada uno en lo personal y en lo particular.

Los líderes en los distintos grupos disponen de una cierta capacidad de estrategia, para la existencia de muchos jugadores que hace posible los numerosos juegos con posturas diversificadas y para cada uno de ellos coaliciones diversas al menos en forma según ellos democrática. Los líderes de cada organización llevan a otro problema decisivo que deben conciliar los interés diversos, puestos que no tienen una limitación, deben tener por lo menos la autoridad en cuanto a las exigencias propias de la misma organización en su funcionamiento cotidiano y deben de anticiparse a las reacciones de sus adversarios, incluyendo a los militantes de dicha organización.

3.1.7 Los incentivos

Pasemos ahora a la gran pregunta ¿Cómo han durado estos líderes durante tanto tiempo dentro del PRD de Cuajimalpa? La respuesta es por medio de los incentivos selectivos y colectivos que manejan a su alrededor.

¿Cuáles son los incentivos selectivos del PRD? Uno de ellos es ocupar un cargo en el gobierno o dentro del propio partido político, ganar dinero, ganar prestigio dentro de las cúpulas y ser reconocidas por las mismas como uno de ellos.

¿Cuáles fueron y son los incentivos colectivos del PRD de Cuajimalpa?

Fue la identidad con un ideal de un cambio de gobierno. En el Partido de la Revolución Democrática en Cuajimalpa se encuentran inmersas varias organizaciones que son manejadas por líderes, quienes son los que conforman a este partido político desde el año de 1988 a la fecha. Por eso es que fue la identidad ideológica.

Estas diversas organizaciones que conforman al PRD de Cuajimalpa, pertenecen a una corriente ideológica, pragmática a la cual le deben su persistencia en el partido; buscan las zonas de incertidumbre de cada individuo y organización de esta manera administran los recursos Humanos y financieros así como la repartición de cargo. También se maneja el corporativismo, las redes con los electores de forma clientelar, se da la disputa de los afiliados, la distribución de las candidaturas, se opera las negociaciones de alianzas, se manipula el quitapón, se da el prestigio político, la subordinación trayendo consigo la integración de los grupos en los espacio de gobierno para persistir.

Un ejemplo claro de estos son los lugares que se ocupan al interior del Comité Ejecutivo de Cuajimalpa.

Cuajimalpa	Secretarias	Genero
ARCELIA CRUZ CRUZ	PRESIDENCIA	M
ESTEBAN GARCIA FERNANDEZ	SECRETARIA GENERAL	H
JUAN CARLOS ROSALES CORTES	INTEGRANTE	H
IRMA HERNANDEZ ALBA	INTEGRANTE	M
MARCO ANTONIO PEREZ CERVANTES	INTEGRANTE	HJ
NAYELI ARIAS GUADARRAMA	INTEGRANTE	M
ERICK IGLESIAS DE LA O	INTEGRANTE	H

MARIA DE LOURDES GONZALEZ HERNANDEZ	INTEGRANTE	M
IMELDA PEREZ MARQUEZ	INTEGRANTE	M
ADELA PIÑA VERNAL	INTEGRANTE	M
OLIVIA CORRAL ARREAGA	INTEGRANTE	M
JUAN JAIME HERNANDEZ ALMEIDA	INTEGRANTE	H
IGNACIO GODINEZ VILLEGAS	INTEGRANTE	H
JOSE GUILIBALDO TAPIA	INTEGRANTE	H

Elaboración: www. PRD. DF. Comités Delegacionales.

Este cuadro es representativo, porque se muestra la integración de dicho Comité Ejecutivo Delegacional. Las secretarías que se ocupan y a las organizaciones que le deben lealtad a nivel nacional.

TITULAR	SECRETARIAS	ORGANIZACIONES DE CUAJIMALPA	ORIGEN POLITICO
ARCELIA CRUZ CRUZ	PRESIDENCIA	FRAAP	IDN
ESTEBAN GARCIA FERNANDEZ	SECRETARIA GENERAL	AV	IDN
Octavio Hugo Martínez Cid	Secretaría de Finanzas	Casa del Sol	IDN
IRMA HERNANDEZ ALBA	Secretaría de Organización	MOVIDIG	RUNI
MARCO ANTONIO PEREZ CERVANTES	Secretaría de Jóvenes	MOVIDIG	RUNI
NAYELI ARIAS GUADARRAMA	Secretaría de Prensa y propaganda	MOVIDIG	RUNI
ERICK IGLESIAS DE LA O	Secretaría de Movimientos Sociales	UCP	UNI
MARIA DE LOURDES GONZALEZ HERNANDEZ	Secretaría de Electorales	AV	IDN
IMELDA PEREZ MARQUEZ	Secretaría de Equidad y Genero	NI	NI
ADELA PIÑA VERNAL	Secretaría de Formación Política	IS	IS
OLIVIA CORRAL ARREAGA	Secretaría de participación Ciudadana	UCP	UNI
JUAN JAIME HERNANDEZ ALMEIDA	Secretaría de Gestión.	MEC	MEC
IGNACIO GODINEZ VILLEGAS	Secretaría de Ecología	AVCH	IS
JOSE GUILIBALDO TAPIA	Secretaría de	AVCH	IS

Fuente: Elaboración propia

Cada integrante de este Comité Ejecutivo Delegacional recibe un sueldo cada quincena. En los apartados se puede apreciar cuanto es lo que recibe el PRD de Cuajimalpa de prerrogativas para los gastos del desarrollo del PRD de Cuajimalpa.

Para finalizar este capítulo me doy cuenta que estos grupos de Cuajimalpa, manejan la Oligarquía competitiva: porque son los mismos grupos que contienen por poner a sus subordinados a un cargo público a diferentes niveles ya sea a nivel nacional, federal y local, para mantenerse en el poder. Pero dentro de ellos mismos se maneja la Oligarquía Hegemónica: Donde solo los líderes de cada grupo, es el que tiene el poder y decide quién es el candidato para ocupar un cargo en el gobierno, no hay competitividad y ahí imposición.

En el círculo duro de las organizaciones del PRD de Cuajimalpa están compuestas principalmente por los dirigentes, por los militantes, por los funcionarios y representantes de este partido político. En el plano del PRD en su interior surgen los problemas y las perspectivas que se entrelazan con la distribución del poder interno de cada organización con la definición de una forma de ser del partido. Todo esto para redundar en una lucha interna por el control del poder político.

En este cuadro se aprecia como el FRAAP desde su creación del PRD en Cuajimalpa ha tenido la presidencia, hasta la fecha.

Nombre del Presidente	Organización	Fecha
Jesús Moreno	IDN	1986-1989
Lauro Godínez	IDN	1989-1992
Jaimé Enríques Pacheco	IDN	1992-1995
Araceli Vázquez	IDN	1995-1998
René Villa Nueva	IDN	1998-2001
Guadalupe González	IDN	2001-2003
Saúl Cervantes	IDN	2003-2006
Gabino Millán	IDN	2006-2009
Arcelia Cruz	IDN	2009-2012

Elaboración propia¹⁹

El PRD de Cuajimalpa es característico porque se encuentran inmersas varias organizaciones que lo conforman, pero el que siempre ha estado en la presidencia es solo una organización la del Frente Amplio de Acción Popular que es manejada por Ignacio Ruiz López.

La organización que siempre ha tenido la secretaría general es el otro líder Fernando Pérez.

La secretaria de finanzas también siempre la ha controlado el FRAAP, por eso es una organización fuerte, en la cual toda las demás organizaciones giran alrededor de esta.

¹⁹ Los datos son tomados del libro de acta que maneja el PRD de Cuajimalpa.

Conclusiones Generales

Al interior del PRD, se formó una oligarquía partidista y no hacen nada por deshacerla, porque ellos también participan dentro de este círculo vicioso, porque tienen beneficios particulares, por servir a esa oligarquía partidista.

La política en Cuajimalpa es sumamente cerrada, pero en el transcurso del tiempo se fueron desplegando diferentes actores que pertenecían a las principales agrupaciones del PRD de Cuajimalpa, como son los hijos de los oligarcas, los compañeros de los oligarcas, las amantes de los oligarcas dando como resultado la ampliación de la oligarquía, así como la incorporación según ellos de nuevos grupos, corrientes que no tenían presencia dentro de dicho partido político y que ahora presentan un nuevo bloque dentro de la ya tradicional oligarquía partidista, estas nuevas agrupaciones, han ocasionado un desplegado así como un contrapeso dentro de la misma oligarquía, que ha permanecido desde su creación en el PRD de Cuajimalpa.

Estos grupos creados por líderes que salen de las mismas filas de las organizaciones tradiciones de Cuajimalpa, buscan el control de la dirección del partido así como la toma de decisiones que han llevado a cabo los grupos profesionales a lo largo del tiempo en busca de beneficios e intereses propios.

Estos grupos que conforman a la oligarquía se manejan con un gran compañerismo, amiguismo, familiarísimo, compadrazgo, clientelismo, sumisión, entre otras cosas, tomando en cuenta cada líder de cada organización para las negociaciones. Sabiendo ante mano que tomaran las disposiciones más importante en la toma de decisión para manipular la política dentro del partido.

Un caso muy interesante es el del Adrián Rubalcava que intentaba hacer una nueva organización al interior del PRD llamada Asociación de Vecinos. Ocupaba dos secretarías al interior del PRD en Cuajimalpa, pero deseaba la postulación de la candidatura a jefe Delegacional en Cuajimalpa así que se acercó a los dirigentes de cada organización que conforma al PRD de Cuajimalpa prometiéndoles lugares en la administración pública en la Delegación de Cuajimalpa a cambio de apoyo político. Estos grupos sostuvieron varias pláticas por meses con el aspirante a la delegación, cuando ya todos los grupos habían cerrado filas para apoyarlo definitivamente este aspirante decide salir del PRD de Cuajimalpa para unirse a las filas del PRI en donde ve más futuro en la política y menos caos interno en su nuevo partido político. Así que este aspirante ahora es candidato formal por el Partido de la Revolución Institucional (PRI) para las elecciones 2012-2015. En donde busca un beneficio personal e incentivó que le haga ganar.

Como una sola organización no es la que manda en el PRD de Cuajimalpa, sino que son siete las organizaciones que se crearon al interior del PRD de Cuajimalpa, son los 7 personajes importantes, que se juntan para discutir la política y el rumbo del PRD de Cuajimalpa de forma según ellos colegiada, por ello los nuevos líderes buscan intervenir en las negociaciones con los diferentes líderes para que lo tomen en cuenta de forma independiente y puedan ser partícipes de los incentivos selectivos.

Las oligarquías partidistas no son malas, lo malo es quiénes se quedan en ellas incrustados por años, tras año, hasta morir. Eso hace que la oligarquía se convierta en perversa, viciosa y clientelar. Me refiero a que no son malas, porque somos muchos habitantes de la Delegación de Cuajimalpa y

de la ciudad de México en lo general. No podríamos terminar de opinar cada ciudadano de las políticas públicas que implementa cada gobierno, porque además cambiaríamos de opinión cada rato. Por este motivo es importante la representación ciudadana o la representación de los partidos políticos porque ellos son la voz que representa a la mayoría de los ciudadanos.

Una alternativa es que estos integrantes que conforman a la oligarquía partidista se movieran poco a poco, para cederle el lugar a otra persona que este igualmente capacitadas para manejar los asuntos al interior del PRD en Cuajimalpa para que no siempre sean los mismos que se tengan que repartir los puestos de administración pública si no que haya una pluralidad a los militantes y población en general.

De la misma manera debería haber otro órgano interno que fuera bien remunerada, así como cambiabile cada seis meses, para que no se enviara, encargado de vigilar lo que hacen los líderes de cada organización dentro del PRD de Cuajimalpa y con este órgano vigilante muchos vicios terminarían, porque no les sería tan fácil llegar a acuerdos internos, si no que tendrían que respetar lo que dice en realidad los estatutos del PRD y no los líderes de cada organización.

El PRD ha gobernado la Delegación Cuajimalpa en varias ocasiones, pero por las oligarquías y la lucha de poder en su interior así como no ponerse de acuerdo, han hecho que se pierdan las elecciones en el 2009, obteniendo el triunfo el PAN.

En el PRD de Cuajimalpa, existe un grupo de dirigentes que concentra el poder, toma de decisiones, en donde se reparten las tareas administrativas y

existe la división de trabajo entre ellos. Estos líderes del PRD de Cuajimalpa tienen el dominio representativo, sobre los representantes, haciéndoles creer a estos que luchan por el bien de todos y en beneficio de todos, esto termina con la llamada democracia.

Como bien dice Michel, Duverger y Panebianco: Dentro del PRD de Cuajimalpa se crea el círculo duro que designa a sus propios dirigentes, escogiendo a uno de ellos y rotando el poder dentro de la elite; haciendo camarillas, clientelismo, subordinación. Creando una gran solidaridad personal y estrecha como medio para establecer, conservar y negociar su estabilidad e influencia de la oligarquía.

En este trabajo de investigación se demuestra que en realidad existe la oligarquía, porque es un pequeño grupo de personas que toma el rumbo del partido, pasando por alto los estatutos del mismo partido y toman en cuenta a cada dirigente que le mantendrá y aumentara su estabilidad dentro de la oligarquía.

Como bien se sabe el PRD se constituyo por varias agrupaciones, esto quiere decir por una gran alianza. Pero esta gran alianza fue creada por dirigentes de agrupaciones. De la misma manera el PRD de Cuajimalpa se constituye por medio de una coalición de grupos dominantes que se da por medio de "alianza, de alianzas" donde se aprecia el cierre de un círculo dominante el cual se queda por vario tiempo en el partido, permitiendo entre ellos la administración así como la distribución de los incentivos selectivos y colectivos que puedan obtener del PRD de Cuajimalpa como de la administración pública y del mismo partido.

Este trabajo se apoya y apoya la teoría de Michels, Duverger y Panebianco, porque consta la existencia de una oligarquía partidista dentro del PRD de Cuajimalpa, porque se crea un círculo interno o coalición dominante ya que al interior del PRD quienes toman las decisiones no son los ciudadanos, ni los militantes, si no que es un pequeño grupo sumamente cerrado quien toma las decisiones del PRD de Cuajimalpa.

Como he mencionado al principio de este trabajo la disciplina de cada oligarquía partidista depende de su líder, de cómo la maneje en su interior de forma democrática o autoritaria, pero siempre hay que recordar que la organización social, grupo, estructura, asociación, el líder es el que va a llevar al triunfo o fracaso a su grupo. Esto es lo que el autor Duverger, Panebianco y Michels nos menciona en su teoría que dicen que en cada organización se encuentra una oligarquía.

De este modo se han hecho grandes estudios comprensivos y comparativos de la vida interna, de los procesos de los partidos políticos que llevan a la coincidencia de cualquiera que sea la naturaleza de las organizaciones o partidos políticos que dependen de persuasiones de las que puedan responder el estudio de cada caso.

En este análisis fueron tres autores muy metodológicos quienes descubrieron que al interior del partido en el que militaban existía la oligarquía, expresaron que los partidos aun que se dicen democráticos, no lo son nunca, porque se crea en el centro un grupo muy cerrado y exclusivo, quienes son los que toman las decisiones por todos los demás individuos que crean al partido.

Es entonces que deduzco que un partido político es una caja de regalos

donde al interior de ella, se encuentran los individuos o ciudadanos conformando organizaciones sociales que llevan en su seno la oligarquía, que conforman al partido político con una envoltura democrática, pero en si solo ven por su bien propio y no el de los llamados ciudadanos.



Anexos

Preguntas de la entrevista

¿Quiénes son y han sido los dirigentes más importantes del PRD en Cuajimalpa?

¿Quién era el líder de la organización, cuando ingresaste por primera vez?

¿Quién o quienes conformaban al PRD de Cuajimalpa?

¿Quiénes eran los personajes más importantes que impulsaron a este partido político aquí en Cuajimalpa?

¿Cada uno pertenecía a la misma organización o venían de diferentes corrientes?

¿Cuáles eran las organizaciones de aquella época que conformaban al PRD de Cuajimalpa y los nombres de las personas que integraban esas organizaciones en aquella época?

¿Dime los nombres de las personas de cuando ingresaste por primera vez a este partido político?

¿Te sabes el nombre de las organizaciones que conforman al PRD de Cuajimalpa?

¿Quiénes son los dirigentes del PRD ahorita?

¿Quiénes fueron las organizaciones que conformaron al PRD aquí en Cuajimalpa?

¿Cuándo lo conformaron al partido porque luchaban?

Entrevistas

La primera entrevista es de Ignacio Ruiz.

¿Cómo se conformo el PRD en la delegación de Cuajimalpa? Antes de ser PRD era el Frente Democrático Nacional (FDN) donde fluían varios partidos a favor de la candidatura del ingeniero Cárdenas. En el 88 se registro en las elecciones una alianza (un frente) con varias organizaciones políticas de ahí en el 89 se realiza el primer (Congreso Constituyente del PRD) de frente pasa hacer el PRD. Hay un conjunto de compañeras y compañeros por ejemplo nos quedamos el PMS en aquel entonces antes de que Cárdenas arribara a la candidatura a la presidencia de la república estaba como candidato de PMS Heberto Castillo pero meses antes de la elección Heberto renuncia a favor de Cárdenas así fue que llego a la Candidatura a la presidencia de la República.

En Cuajimalpa vino un gran evento y en el proceso electoral estuvo Cárdenas en Cuajimalpa donde se reunieron acerca de seis mil personas en toda la explanada Delegacional un evento muy importante.

En Cuajimalpa no tenían un local propio del partido se reunían en diferentes casas; en casa de Maximino Torres en Contadero, en casa Carmelo Cervantes en la Guillermo Prieto era algunos puntos de reunión donde se reunía el partido el Comité Ejecutivo Delegacional.

¿Quiénes han ocupado la presidencia en el PRD y a qué organización pertenece? El primer presidente del PRD de Cuajimalpa fue Jesús Moreno, el segundo fue Jaime Enriques Pacheco, en tercer lugar Araceli Vázquez, el cuarto fue René Villanueva, el quinto fue como interino Saúl Cervantes, el sexto

fue Guadalupe Gonzales Rivas y ahora se encuentra Gabino Millán han sido los presidentes del partido en Cuajimalpa.

¿Cómo fue tomando fuerza el PRD aquí en Cuajimalpa? A partir del 97 el partido gana la Jefatura de Gobierno del D.F (entrevistado) Ignacio Ruiz fue diputado local por el distrito 23 a partir del 97 al 2000 primer diputado electo de Cuajimalpa porque originalmente los candidatos del PRI no eran de Cuajimalpa ya que le daban una suplencia a los residentes del PRI aquí de Cuajimalpa; pero él fue el primer diputado local que contendió contra la ex delegada Marielena Martínez Carranza en el 97 y le ganaron la elección fue el primer triunfo del partido reconocido porque en el 88 ganaron obviamente pero le quitaron el triunfo con el ingeniero Cárdenas.

¿Qué organizaciones conforman a ese partido político? Ahora hay diferentes compañeros con diferentes expresiones que conviven en el partido como son Nueva Izquierda (NI), UCP (unión de Colonias Populares), Foro Sol (Javier Lara) FRAAP () quienes son los que han tenido prácticamente las presidencias del PRD de Cuajimalpa y eso obedece al trabajo de muchos años, no es un equipo que solo aparece en las elecciones ya que esta de manera permanente junto con sus aliados que son los que han logrado sostener la dirección del partido a nivel Delegacional de Cuajimalpa.

¿Quiénes fueron las organizaciones que conformaron al PRD aquí en Cuajimalpa? El PMS (el partido Mexicano Socialista) era el principal dentro de Cuajimalpa y su líder era Ignacio Ruiz fue la principal fuerza. ¿Cómo se constituye el PRD? Primero la izquierda en México se aglutina en el PESUM, la fusión de varios partidos políticos representados por el PESUM; después

quedan algunos grupos que no se fusionaron con el PESUM ejemplo el PMT (Partido Mexicano de los trabajadores) el PMT no se fusiono con el PSUM.

Después se formo el PMS que es el PESUM y otros grupos que no formaban parte del mismo, entonces este conjunto de partidos políticos formaron el PMS. Después con la corriente que en cabeza muchos Ledo y Cárdenas que vienen del PRI se constituyen el PRD, el PSUM y otros grupos que fueron en su conformación como fueron Punto Crítico, el Movimiento Revolucionario del Pueblo, la Organización del Obrero Marxista, Asamblea de Barrios, fueron los principales grupos que conformaron al PRD , al PSUM y otras organizaciones.

¿Quién toma las decisiones de los candidatos del PRD en Cuajimalpa? El partido es un mosaico de ideas de pensamientos, de forma de hacer política entonces hay corrientes dentro del partido de Cuajimalpa estaba la CID (corriente de Izquierda Democrática) ahora es la IDN (Izquierda Democrática Nacional) que han sido el equipo hegemónico desde que se constituyo el partido, la otra es la UCP (unión de colonias Populares), otro es El Foro Sol, Nueva Izquierda (NI), MOVIDIG, que han persistido a lo largo de los años que se constituyo el PRD en Cuajimalpa. La relación es de compañerismo entre ellos, relación cordial.

- Gano el PRD en el 97 al 2000 con una Diputación Local
- 2000- 2003 perdí, contendí para la Jefatura Delegacional y gano el del PAN con el candidato Francisco de Sousa
- 2003-2006 Ganamos con el primer gobierno electo del PRD a Jefatura Delegacional con 49 puntos porcentuales.
- 2006-2009 Ganamos nuevamente con 37 puntos porcentuales.

Hay una comisión política que propone al candidato quienes conviven y dicen si está de acuerdo con el candidato estas son las organizaciones políticas que conforman al PRD para decir quién va a la candidatura.

¿Cómo te integraste a esta organización te llamo un vecino o como estuvo? Lo que me motivo entrar a la política fue la situación tan complicada que había en el país, en mi Delegación por ejemplo el hecho de tener un gobernante que no fuera de la Delegación. En tiendo la trayectoria como luchador social. La lucha de clases identificándome con el proletariado.

¿Cómo vez que el PRD se maneja en la delegación de Cuajimalpa ahora y antes? yo veo la vida interna del PRD como una burocracia al interior del partido, requiere de acción y no de discusión, tiene que organizarse y dar a conocer sus postulados, tiene que dar motivación, para que la gente ingrese al partido, hay dificultades la falta de recreación del equipo de trabajo que es fundamental, luego se contienden por el asunto de las corrientes por las cuotas de poder, a veces están en la dinámica de los espacios, pero no atienden un programa donde se pongan a trabajar y resolver los problemas que existe en la comunidad esa es una de las dificultades. Otra dificultad es la falta de formación política es decir cuando un militante o afiliado tiene capacitación política tiene más a discutir entrar más al debate con fundamentos.

El PRD ha cambiado porque la política se está comercializando porque los principios y programas están quedando de lado y se privilegia el interés más personal, eso no fortalece al partido al contrario le hace daño. El partido

se creó para estar en compromiso con la gente atendiendo sus necesidades inmediatas ¿qué resultado del compromiso con gente para? la regularización, para la vivienda, con los servicios públicos, las escuelas ¿qué resultado de todos estos trabajos que se hizo con los diferentes grupos? Pues que la gente paso de una necesidad de una lucha inmediata a una lucha política, eso sustituye poder comercializar con la política porque la gente te sigue porque esta agradecida contigo ya maduro políticamente entendió que la lucha no solo es por las necesidades inmediatas las regularizaciones, servicios públicos, vivienda sino que la política va mas allá de poder cambiar las estructuras políticas, económicas y sociales de nuestro país eso ha caracterizado a la gente con su organización por eso lo siguen ya que ha cambiado la forma de ser el partido debe tener programa de capacitación política debiendo ser una escuela permanente de cuadros tanto políticos como administrativos.

¿Qué está dispuesto hacer para cambiar el clientelismo en Cuajimalpa? Es un asunto de principios, convicción, pero cuando militas en un partido de izquierda que se caracteriza por sus programas sociales, que van dirigidos a estudiantes, madres solteras, personas de la tercera edad, desempleados etc. eso se está comercializando, pero es entendible que el que trabaja entonces tiene el derecho a aspirar a una posición. En cambio la derecha se caracteriza por privatizar, aumenta los precios y el desempleo que crece día con día.

El partido antes no tenía poder antes nadie quería dirigir al partido sin embargo a hora que ya hay poder hasta problemas hay, para la disputa de las candidaturas, el dato más claro es el de el 16 de Marzo del año pasado 2008, que hasta el mes de noviembre se resolvió el asunto no precisamente por las instancias del partido si no por instancias federales.

Fernando Pérez Rodríguez dirigente de MOVIDIG
Entrevista el día 5 de Noviembre del 2010.

¿Cuál es tu carrera política?

Actualmente: Consejero Estatal del PRD, en el Distrito Federal y en la cuestión social estamos trabajando en Bienestar y Vida Digna como organización social, principalmente estamos impulsando la lucha por vivienda del interés social aquí en Cuajimalpa, situación que para nosotros es muy importante, porque Cuajimalpa es el motín de las inmobiliarias de los altos recursos económicos. Aquí en Cuajimalpa, las gentes de mucho dinero tiene permisos, para construir en los bosques destruirlos y en cambio no hay un solo programa de vivienda de interés popular, esto con una actitud hay que señalarlo con el respeto debido, pero con la objetividad también, una actitud también del gobierno del distrito federal de que a Cuajimalpa no, no se facilita la concesión del tipo de vivienda, por otro lado que precisamente por la especulación de la tierra, el terreno es muy caro en Cuajimalpa y en ese sentido, los topes que el INVI da, para la adquisición del terreno, en muchos casos son muy elevados y no hay posibilidad de conseguir el crédito, esa es la situación, a eso nos dedicamos en Bienestar y Vida Digna y estamos también por impulsar un proyecto de abasto popular en el que podamos hacer llegar los alimentos básicos como abarrotes, frutas, verduras a la gente al más bajo precio posible del mercado, no se trata de despensas, para el corporativismo, se trata de una situación económica muy difícil que estamos viviendo y que la familias de escasos recursos en Cuajimalpa, pues tienen o deberían de tener esa oportunidad de poder adquirir los alimentos más necesarios, al más bajo precio, aquí en este programa en términos generales no buscamos la

ganancia, no buscamos el lucro particular, lo que buscamos es el beneficio de la gente que pueda adquirir baratos esos productos, esos son los dos aspectos, las dos luchas que estamos llevando, indudablemente de que también eso le corresponde al partido, pero desde la organización social nos preocupa que teniendo aquí un gobierno panista y no por ser, no por no ser del PRD, si por ser un gobierno represor, un gobierno dictatorial que ya en muchas ocasiones no solo a reprimido, si no ha denunciado a la población de Cuajimalpa por oponerse a sus acciones, pues los ha denunciado ante el ministerio público, esa es una situación muy grave en la que también con el respeto debido, y con la poca injerencia que pudiera yo tener en el partido delegacional, el partido no ha encontrado la forma de enfrentar una situación de ayudar a los vecinos, se hizo un movimiento social, para oponernos a que se destruyera la explanada delegacional fue un buen intento desde el punto de vista de las organizaciones sociales, pero desde el partido no habido una estrategia, para parar esta discriminación que sufre en estos momentos Cuajimalpa, repito no porque seamos oposición. Lo que sucede es que por ejemplo: el presupuesto público se está invirtiendo en obras en obras que no son necesarias, que no son prioritarias. Toda obra es necesaria, pero en este caso no son prioritarias, el adoquín de la explanada está en buenas condiciones que además era de calidad y conservaba la identidad histórica colonial que tiene Cuajimalpa, como poblado rural. Desde mi punto de vista era un material de mucho mayor calidad, a la plancha de concreto que puso este señor, la destrucción del foro infante una de mucha calidad también la quito de forma barbara y si esto fuera una cuestión de critica pues a lo mejor podría pasar el problema es que son recursos económicos que se están

destinando para obras que no son prioritarias. Antes de hacer esta obra de la explanada ya había recortado casi el 50% los programas sociales de ayuda a las familias pobres ese es el efecto. Por eso que nosotros pensamos que es una administración inflexible, porque recorta los programas sociales y gasta en lo que no prioritario, desde mi punto de vista eso responde al origen de este señor él es hijo del director de casas GEO, que es la inmobiliaria más grande de este país y tiene negocios en todas las entidades. Es una persona que no se identifica con las necesidades de la población que tiene la población en realidad desde mi punto de vista es un regalo de mami o de papi no, es muy allegado a su mami, para que designe las cosas publicas de la administración de Cuajimalpa y que ello. No. tengo molestia sin embargo voy a tratar de no ponerle tantos calificativos, porque creo que lo importante es ver cómo está la situación de Cuajimalpa y poder encontrar soluciones en beneficio de la población. El que ha hecho les decía por ejemplo lo de la explanada lo del foro Pedro Infante ahora ya está iniciando obras de manera simultánea que provocan suspicacia y Cuajimalpa nuestra vialidades ya no son suficientes, para el crecimiento poblacional que tenemos y es totalmente falta de sentido común ya no es tanto de lógica o de visión administración política que en las tres arterias principales de Cuajimalpa que son Jesús del monte, que es la Castorena y que es la Benito Juárez , ha iniciado obras de manera simultánea, tapando bloqueando congestión en esas arterias que son centrales para Cuajimalpa. Lo más lógico cuando se hace una obra, si se trata de calles tan importantes como estas lo primero es se termina una y se empieza la otra. Y a horita tenemos taponeado porque el señor se le ocurrió he quitar el pavimento que también estaba en buenas condiciones de la Benito Juárez y Castillo

Ledon que son las que cubren el centro de Cuajimalpa. Y también la de Jesús del monte al principio y también decidió iniciar en la Castorena, no tiene una explicación lógica. Si habido suspicacia es porque pues las obras pueden ser un buen negocio más para alguien que proviene de constructoras que en este caso es el jefe delegacional si y esto que provoca yo decía lo más importante es que se está invirtiendo en obras que no son necesarias. Yo quiero aclarar aquí por ejemplo Jesús del Monte si hacía falta, sí hace falta porque, también hay que reconocer, que es una obra en la administración anterior que no se hizo bien y eso lo reconocemos como partido. Sin embargo no lo hizo el partido, lo hizo una constructora que fue demandada precisamente por haber hecho mal estas cosas, entonces en el caso de Jesús del Monte es necesario, pero no en el de Castorena, no en el Benito Juárez y no en la cuestión de la explanada, pero además de ello pues se provocan congestionamientos de manera gratuita, porque lo lógico era que terminar una calle y después la otra hay una premura se señala por ahí que el jefe delegacional callo en subejercicio es decir que no aplico el presupuesto anual para las obras y los programas a lo que estaba destinado, el problema del subejercicio es que si el gobierno central ve que no se gasta el presupuesto que tiene Cuajimalpa que anda por los 80 millones de pesos, el gobierno central, por una cuestión pues de lógica piensa que no hace falta más dinero y eso es uno de los efectos que si de los 80 gasta solo 600, pues te doy esos seiscientos, para el próximo año para que te doy más si no te los gastaste si, entonces ahorita precisamente es una de las cuestiones que se manejan que para no caer en suba ejercicio anda abriendo calles por todos lados, esa sería una explicación con la cual no estamos de acuerdo, porque este señor entro aquí señalando que traía gente

capacitada que iba hacer una administración ideal y vemos que no es así, ese es el proceso económico administrativa que no se pueden recortar los programas sociales que son muy importantes en estos momentos de crisis económica, pero hay otra situación política que también es inadmisibles. Carlos Orvañanos desde que entra viene a imponernos su visión de lo que puede hacer con el presupuesto de Cuajimalpa no consulta a los vecinos, cuando estos protestas que no han sido pocas veces es la administración en donde casi a diario cierran calles, he por no consultar provoca esta protesta de vecinos, en la pila reprimió a los vecinos de la pila, a los de Chamizal utilizo la fuerza pública y tampoco vacila en llamar incluso a la policía federal cuestión que es irregular porque el ámbito de la policía no es a nivel delegacional del distrito federal, utilizar la fuerza federal tiene una buena relación con el gobierno federal pero desgraciadamente él lo emplea en un estado negativo utilizando como represión a la ciudadanía de la delegación de Cuajimalpa es un caso grave porque se supone que un funcionario esta para servir a la población que lo elige, y aquí no solo no comunica, si no que reprime, en el caso extremo es el que les comentaba hace un rato ha levantado en diferentes movimientos actas de averiguación previas ha vecinos, que se oponen a su autoritarismo esta es la situación, es entonces, que es lo que está pasando, haber yo señalaba incluso de manera el señala que, yo decía que se puede equivocar un poco burda por su origen de haber nacido en pañales de seda le ha nublando la vista , para tener un gobierno que atienda las necesidades de la población más desprotegida de Cuajimalpa, he, sino que también que desde su visión, diría de manera muy sarcástica el vino a imponer la ley en Cuajimalpa, y él entiende en imponer la ley en hacer decir lo que él piensa,

que está bien y en ese sentido pues ni la ley conoce, porque la ley de participación ciudadana señala que el presupuesto público debe ser vigilado precisamente por la ciudadanía. La elección de los comités ciudadano viene a ser un reto hacia los comités electos por que acaba de pasar yo no lo digo porque soy oposición si no quiero serlo desde una visión crítica por haber durado tanto tiempo los comités 11 años pareciera que no hubiera representación ciudadana, ahorita ya están electos si en verdad estos comités electos quieren ver por el bien de Cuajimalpa van a entrar en conflictos con el jefe delegacional, porque la ley de participación ciudadana lo obliga a comparecer cada tres meses ante el consejo ciudadano, precisamente para explicar estas cosas, sí los residentes del comité y el consejo ciudadano hace su labor e interviene a favor de los ciudadanos que es lo que dicho lo tendrían que llamar a cuentas y los tendría que consultar para ver como se aplica ese presupuesto y cuáles son las obras prioritarias para la delegación yo espero que así sea, pero no lo creo por la actitud de cómo ha estado gobernando hasta ahora este señor, sin embargo ha y por ahí una esperanza a grandes rasgos esta ha sido mi participación, creo que el PRD es el partido de los menos peores de los demás partidos, que no hay yo siento no hay un partido que responda de manera congruente a los intereses de la población. Yo creo en el partido de izquierda en el cual he trabajado desde hace mucho tiempo desde que estaba el ingeniero Heberto castillo,

¿Desde qué año fue que te integraste? Estoy hablando de hace que yo era muy chamaco muy chavo, fue en 1978 ya estábamos aquí como una organización social en el Partido de los Trabajadores estoy hablando de mil novecientos ochenta y. Yo me integre al PMT en 1985 en una elección que

hubo yo no creía en los partidos, yo decía que lo más importante era la organización de la población hasta que empezó haber demandas en las organizaciones sociales hasta que fui candidato a diputado en el 1985, y a partir de entonces comulgamos con las ideas de izquierda que ahora de verdad nos decepcionan. Yo por eso decía, yo tampoco creo en nada, ni ser, ni tener la razón de pues es muy decepcionante la razón y actitud de ser de nuestro partido, se ha perdido la mística del compromiso con la gente. Yo siento que la mayor parte de los casos ya no es una lucha por ideales, por compromiso por los que menos tienen si no es más bien una lucha del poder por el poder.

¿Cómo se conformo el PRD en Cuajimalpa y que organizaciones lo conformaron? El PRD, como en todos lados se forma en 1989, después de la elección de 1988, yo creo que teníamos que explicarnos primero, antes como se conforma el Frente Democrático Nacional, que es que da origen al PRD sí, yo digo que debe ser así primero porque es ahí en el Frente Democrático Nacional donde se convence a los partidos de izquierda sí, para impulsar la candidatura del ingeniero Cuauhtémoc Cárdenas que sale del PRI sí, y apoyado en ese tiempo por el Partido Auténtico de la Revolución Mexicana (PARM), el otro era El Partido de Mexicano Socialista (PMS), en el que teníamos como candidato a Heberto Castillo. Heberto personalmente se renuncia a ser candidato para apoyar a de la izquierda del Partido Mexicano Socialista (PMS) a Cuauhtémoc Cárdenas entonces se forma el Frente Democrático Nacional (FDN) aquí en Cuajimalpa estábamos apoyado claro al Frente Democrático Nacional, aquí en Cuajimalpa. En ese momento estábamos el Partido Mexicano Socialista estábamos nosotros y que bueno con el PRI, con parte del PRI formamos lo que es el Frente Democrático Nacional sí, el

ingeniero finalmente es candidato y desde mi punto de vista gana, pero es cuando según se cae el sistema, junto con el estaba este Manuel Batres al que según él, se le cae el sistema y gana el peor gobierno, si no por tonto, si no por mane bolamente inteligente de Carlos Salinas de Gortari que estamos sufriendo hasta ahora, es el que habré el neoliberalismo el que hace los acuerdos con el ya con los privados, por eso crece más la pobreza que sufre nuestra nación, porque hasta ese momento hay que reconocerlo he el PRI mantenía el Nacionalismo Revolucionario, es decir se preocupaba por el bienestar general independiente mente de la corrupción que hubiera, en ese tiempo que había cientos de empresas para estatales, en la que participaba el gobierno, pero que finalmente representaban fuentes de trabajo de un ingreso digno hacia los trabajadores, entra el neoliberalismo con Salinas de Gortari la situación cambia , hasta ahora prácticamente ya no tenemos empresas para estatales a excepción de Petróleos de México que sigue siendo caro ya lo que era la electricidad el SME lo quitaron, lo que era teléfonos lo regalo a Eslim y así entre muchas otras, He el Frente Democrático Nacional pues al impulsar al ingeniero Cuauhtémoc Cárdenas se ve hay una esperanza de poder cambiar el rumbo de este país ocurre pues el fraude de 1988 y al año siguiente de 1989 el mismo ingeniero Cárdenas promueve la creación del Partido de la Revolución Democrática, aquí en Cuajimalpa repito estábamos el Partido Mexicano Socialista e organizaciones sociales, estaban en ese tiempo la coordinadora Cuajimalpa

¿Te acuerdas de los nombres de los dirigentes de las organizaciones?
Sí, estaba también Lomas de Chamizal que tiene una historia bastante amplia en el cual estaba el compañero José Lauro Godínez en esos tiempos nosotros

proveníamos de Chimalpa y teníamos la organización popular de Chimalpa y nosotros impulsamos el Frente Democrático Nacional ya después por la inercia se trasformo el Partido de la Revolución Democrática de 1989 hasta la fecha ahora quienes estuvimos en ese entonces ¿Entonces en 1989 tanto nace el PRD nacional como el delegacional al mismo tiempo? No al mismo tiempo, se crea una comisión Política Nacional naturalmente están al frente como Cuauhtémoc Cárdenas, Muños Ledo, Ifigenia Rodríguez los dirigentes de ese tiempos y como en toda organización política a partir de allí se va dando a nivel municipal y delegacional

¿Cuáles eran esas organizaciones de aquella época que conformaban al PRD de Cuajimalpa y los nombres de las personas que integraban esa organización en aquella época, porque voy hablar de la historia del PRD de Cuajimalpa? Mira ahorita así lo precisamente bien, haber estaba los del Partido Mexicano Socialista en el que estábamos en ese tiempo que todavía andan por ahí dando lata, desgraciadamente aquí i en Cuajimalpa seguimos siendo los mismos dirigentes estaba Javier Lara en Chamizal, Gustavo Oloa por el PMS que fue la primera fusión que se dio, estaba Ignacio Ruiz por el PMS y estaban compañeros del Partido de los Trabajadores, Miguel Montes de Oca, y yo éramos la vieja guardia del PRD, el compañero José Lauro Godínez aunque él no le entra de lleno a la cuestión política hasta ahora, también estoy olvidando al difunto Miguel Cervantes por la Unión de Colonias Populares y su hermano José Luis Cervantes Añas que son también dirigentes del partido.

¿Te acuerdas de los nombres de los presidentes que han pasado desde ese momento, hasta ahora por el PRD de Cuajimalpa? No me acuerdo mucho pero yo desde hace unos periodos, siempre he sido Secretario General de

Cuajimalpa, este, haber, estuvo, casi todos entraron allí, en Chamizal, estuvo Jesús Moreno como primer presidente, después estuvo, mejor vamos de la actualidad para atrás, ahorita esta Arcelia en la presidencia, antes de Arcelia estuvo, Guadalupe Gonzales Rivas, Gabino completo el periodo de Guadalupe, por Guadalupe fue electa y Gabino fue designado, antes estuvo Saúl Cervantes, estuvo Araceli Vázquez antes de Araceli Vázquez estuvo el compañero de Chamizal y Jesús Moreno que son el periodo que tiene el partido.

¿Qué eventos importantes han dado a conocer el PRD de Cuajimalpa?

El problema del partido es que al conquistar representaciones populares como diputaciones y en su momento también las jefaturas delegacionales, el partido deja de funcionar como tal, el partido piensa en un instrumento solo para alcanzar candidaturas y eso tiene que ver con la pregunta porque cierto he de manera humilde y respondiendo a lo que me pudiera tocar a mí de responsabilidad no hay un trabajo de partido, nosotros recibimos, ahorita estamos golpeados por varias cosas, no recibimos las mismas prerrogativas de la cantidad que había antes, estamos en la oposición, pero aun así no es desdeñable que nosotros estemos ahorita con una prerrogativa de los 90 mil pesos mensuales, porque no se ven reflejados en un trabajo político, antes del que el PRD fuera lo que hasta ahora es y mucho antes en los otros partidos, nosotros trabajábamos sin recursos todas las actividades políticas eran financiadas por los militantes y hoy nuestra situación es decir no hay un programa político que está haciendo el partido por ejemplo, esta suscribiendo que es una cosa importante, pero nada mas una sola cosa que sería la afiliación que hay también ya tenemos una crisis, nosotros teníamos un padrón

por ahí de los 25.000 mil o 28.000 mil afiliados que en estos momentos están reduciendo a menos de 5.000 que es lo que pasa que nosotros reproducimos las peores costumbres del PRI , se afiliaban de manera corporativa a eventos sociales sin su consentimiento y hoy esa es la realidad sí, pero con todo y eso es la única actividad que estamos haciendo y única he yo aquí desde mi punto de vista político quiero señalar, miren en realidad el partido se reduce a cuotas de organizaciones que supuesta mente trabajábamos en el partido eso por una parte, las prerrogativas la mayor parte se va para el gasto corriente, para los sueldos de los compañeros, he, pero no hay un programa político , este programa de afiliación ni siquiera es nuestro es del estatal, siendo que es obligatorio hacerlo, pero si no hubiera ese programa no estuviéramos haciendo nada, cuando iniciamos este comité delegacional en particular mis compañeras tienen las carteras de organización y de comunicación, una vez en el comité propusimos un órgano informativo llamado notisol un órgano de calidad tanto en su diseño como en el contenido, pero que es lo que ocurre aquí en el partido, que la mezquindad de nuestra pues deficiente formación política, nos ha llevado a una confrontación suicida , a una confrontación ya no digamos si no a una indecisión política inmadura, porque como explicamos que hayamos perdido la delegación y la diputación, sigue explicando la, he, inmovilidad del partido por que se viene nada mas a cuidar las posiciones que se tiene y yo cuando me refería a notisol, porque lo proponía, porque el partido tiene que dar su propuesta política , el partido no tiene una posición, no tiene un órgano en el que diga esto está mal, ya no digamos que organice a la gente que debería de ser su labor ya ni siquiera la denuncia, porque, pues molesta por ejemplo que ese órgano de información no salga que todo suele ser grilla al interior, que

paso con ese órgano de información de mis compañeros que no tienen la visión política, que no tienen un órgano de información, dan información nada más porque es el equipo contrario que esta, entonces nosotros optamos por no sacar más ese modulo de información ya que ni los recursos se otorga, entonces es una visión muy mezquina que ya ni los números representaban una opinión de los asuntos que traía en el interior la delegación de Cuajimalpa que ya no continuaron precisamente por eso. Aquí se hace reuniones cada semana por ejemplo esta que acaba de iniciar a las 6:00 de la tarde y termina como eso de las 9:00, he, para que, digo de que sirve estar tres horas sí de ahí no sale un solo trabajo político, sí, eso da el nivel que tiene nuestro comité delegacional sí, ahora pero la cuestión está todavía más difícil, haber, hablando del nivel de lo que es un partido político, un partido político es buscar el poder, eso no me da pena porque yo lo entendí a través de los años, he yo antes decía, era de esa idea que nada de los partidos políticos que la lucha debería de ser de una labor social, situación muy errónea porque es precisamente los órganos legislativos y los órganos de gobierno, donde podemos implementar políticas públicas en beneficio de todos y no nomas de un sector como es la organización social, eso lo tuve que aprender en la práctica después de muchos años y bueno un partido se integra por su lucha principal que es la conquista del poder que no nos debe de dar vergüenza, pero bueno principalmente para que quieres el poder, entonces yo decía es más grave nuestra división y no solo es en el PRD de Cuajimalpa que tampoco es disculpa sí, haber tenemos un delegacional de derecha que está siendo muy repudiado he él dice que metió la ley, cual ley, lo que ocurre el 15 de septiembre regularmente manda a su gente a sus funcionarios a dar el grito a Chimalpa,

san mateo, Acopilco y no los dejaron entrar , porque, porqué ya la gente se dio cuenta que es autoritario, discriminatorio ya no lo quieren y adonde quiera que se para este cuate lo abuchean como en su informe, con todo y que selecciono gente que no había de todos modos muchas sacaron sus mantas y lo abuchearon, entonces el señor cree que está imponiendo su voluntad, pero lo que está haciendo es aislándose, tenemos un gobierno que si está haciendo un buen uso de la fuerza pública, un buen uso de los medios de comunicación porque voltea la situación, tiene buena comunicación con los medios de televisión pero en la práctica está aislado sí y ese no es un buen gobierno sí, entonces yo decía eso se ve hacia abajo, y eso pudiera darnos una oportunidad al partido de regresar si, deberíamos desde ahorita estar metidos ya en la confrontación personal de quien va a quedar ya como candidato, yo tengo una visión política mía. Nacho se formo en Chimalpa hace muchos años, he, llego hacer diputado local y presidio la comisión de desarrollo urbano, yo con Nacho no estoy de acuerdo políticamente ya desde hace muchos años porque incluso el y yo trabajamos juntos condujimos al partido durante muchos años, pero no me pareció la perdida de los ideales, cuando el llega a diputado local pierde esos ideales esos cambios que se podían dar desde la asamblea legislativa no se dieron, también ocupaba el cargo en la cartera de desarrollo urbano en la ciudad y tampoco hubo cambio, en ese tiempo también estuvo francisco de Souza como secretario general midieron otra visión en beneficio de Cuajimalpa en vez de ver por el desarrollo urbano para las clases más desprotegidas eso provoco que no se diera el cambio de la izquierda nada más. Cuando se conquista la jefatura delegacional tampoco se ve ese cambio al contrario copiamos y copiamos mal, las malas cosas que hacia el PRI,

porque, porque no se ve sí, porque lo señalo, haber mirenen fui candidato, me llevaron no es justificación si, para una diputación local en Tlalpan en un distrito que perdí, porque gano el PAN, pero en ese tiempo se dio una confrontación, finalmente quedo Rubalcaba a la jefatura Delegacional, Araceli a la Diputación Federal y Nacho Ruiz a la Diputación Local, la primera experiencia es que hubo una confrontación hasta el final del las candidaturas de los tres porque, nunca se pusieron de acuerdo, pero teníamos una crítica muy canija que eso también hay que reconocerlo, ya había una crítica muy fuerte contra nosotros que somos el gobierno del PRD, una crítica que se origino desde el principio desde la misma delegación, pero que se origino precisamente por los compañeros, del equipo del compañero Nacho Ruiz demostrando al compañero Ledesma una confrontación dentro de la misma administración por cargos, eso ya no se pudo parar y nunca se paro, entonces eso ocurre, perdemos la jefatura delegacional y la diputación local , pero que pasa en adelante, que va hacer el PRD, desde el principio a mí que si no regresamos al compromiso con la gente ante los problemas que hay económicos y el desarrollo urbano en Cuajimalpa de la delegación de Cuajimalpa, me parece que seguiríamos en la lucha del poder por el poder que tiene el partido del PRD de Cuajimalpa desde hace tiempo. Yo hacia afuera lo que he percibido y claro hay criticas claras hacia a mí, pero lo que yo percibo es que hay un rechazo bastante abierto a todo lo que representa el compañero Ignacio Ruiz y yo digo que no es nada personal eso. Yo digo que el pueblo, el pueblo a lo largo de la historia y de las elecciones el pueblo se las cobra, se dice que el pueblo de México es muy aguantador, si, pero el pueblo de México a dado muestras en su momento de actuar con mucha inteligencia, en su momento le ganamos

al PRI después de tantos años con el ingeniero Cárdenas y eso fue por la población. ¿Que no se respeto el voto? es otra cosa sí, que nosotros hayamos perdido la delegación esta vez, fue un ajuste de cuentas por supuesto del pueblo, que además tenían razón, porque nuestros dos jefes delegacionales no dieron para nada un gobierno diferente las expectativas que esperaba la población de un gobierno que se forjó en el pueblo y que decía defender antes que nada la población, no hubo ninguna diferencia, pero no hubo diferencia, no se dio ese cambio y en ese sentido yo explico y por ese motivo yo les decía que la población de Cuajimalpa tenga ese rechazo con el compañero Nacho, porque el compañero Nacho yo digo que me decisión porque eres critico a la administración de Nacho Ruiz y no lo eres en el mismo nivel o con la misma intensidad con el compañero Ledesma, por una razón porque Nacho Ruiz y yo nos forjamos en la izquierda, porque ambos señalábamos que las condiciones de explotación no podían seguir así que se requería un gobierno que se identificara con el pueblo, y lo cantamos que se requería un gobierno comprometido con el pueblo y lo decíamos y forjamos organizaciones muy fuertes y desde mi punto de vista Nacho Ruiz no respondió a esa ideología en los dos cargos que ocupó tanto como legislador, como gobierno, porque estuvo hay como legislador, cuando residía la cuestión de Desarrollo Urbano y entonces en ese sentido yo decía ahora la población está cobrando eso, en el extremo, ¿qué es lo que pasa? haber el compañero Nacho propuso ya dos veces a Lupita a una diputación , ahorita el está pensando en su hijo, independientemente de la lucha personal del interés que todos tenemos, que además es legitimo si, independientemente de eso, no podemos, además perder principios, además de la lucha por el poder como objetivo final, no

podemos hacer esto una política de familia, máxima cuando tenemos el origen que no respondimos, eso es lo que yo veo en la población, la población no lo va a explicar con conceptos, lo manifiesta con rechazo, sí, yo veo eso, ahora porque es importante esto que yo decía del compañero Nacho.

Ahora Adrian Rubalcaba yo hasta que llego de la contienda halla en Tlalpan, empiezo a platicar con Rubalcaba. Rubalcaba no es un mal candidato, sí, yo en un principio cuando lo vi antes de la elección si pensaba que le faltaba mayor formación política, mayor compromiso e incluso yo lo vi que con ese discurso no se identifica sí, pero se ha ido capacitando, porque ya las últimas veces que lo he visto mejor, que a lo mejor lo que le hace falta a Rubalcaba es mayor programa de compromiso social, siento, no podría ser un mal candidato, digo esto es en la visión que viene para delante, he, sin embargo yo no quisiera, con el he platicado he, y esta visión que les digo, estoy siendo desde mi punto de vista de cómo veo las cosas, si, este, yo decía no, en el caso del compañero Nacho pudiera parecer que yo soy mala leche, pero no, es una visión que yo he visto allá afuera, si va alguien relacionado con Nacho directamente deberás es lamentablemente. Ahora Adrian Rubalcaba podría ser un buen candidato desde mi punto de vista si tuviera mayor formación Social, pero el asunto esta complejo Andrés Manuel en la confrontación nacional que hay entre Andrés Manuel y la dirección de Jesús Ortega, si, nos va a pegar aquí nuevamente sí, porque si de por si esta la lucha interna del PRD en las fracciones que estamos.

Araceli Vázquez casi no se acerca ya al partido, casi ya no tiene una relación con el partido no sé qué es lo que esté pensando, pero de que la va a jugar, la ha jugar, he, el compañero Max que salió por nueva alianza y que esta ahorita

por el PRD supongo que también la va a disputar, sí Araceli digamos estamos pensando jugar digamos por el Partido del Trabajo, podrá decirse como se quiera, también lleva muchos años como candidata también creo que a la gente ya le empieza a pesar, pero independientemente de eso, el, la presencia de Andrés Manuel sigue siendo dada con todas las críticas que se hagan sí, es un voto que no puede desestimarse, es un voto importante. Yo decía haber sí Araceli se va por el PT debilita mucho mas la posibilidad de que el PT y el PRD lleguen, sí, habiendo una oportunidad fuerte con el descontento que está provocando el gobierno del PAN, entonces yo digo que sí es una situación difícil y que desafortunadamente nosotros aquí en el partido no nos hemos salvado, ya hay una actitud de todos nosotros de centrar la lucha en una confrontación personal que es una cosa totalmente infantil, porqué, que caso tiene ahorita AV con Adrian Rubalcaba, el GATT, Nacho Ruiz, Movimiento Vida Digna que represento yo, AVC de Araceli, demostremos que somos el equipo más unido eso para que sirve, sí no vamos a conquistar el poder, si vamos a perder la diputación, si no tenemos la humildad de hacernos una crítica al interior del partido para llegar a acuerdos políticos, no tenemos esa humildad y nos vamos a quedar en la mediocridad, sí, eso es lo que estoy viendo, teniendo la oportunidad de recuperar la delegación, porque no hay caminos, esto, pues, miren en la cuestión de la política, la política tiene diversas fases y complejidades y nos guste o no las corrientes a nivel nacional cuenta en lo que yo no estoy de acuerdo, pero es una realidad que esta hay, por eso René Bejarano tiene tanta influencia política para decir quiénes son los candidatos, entonces eso también depende de las decisiones centrales de quienes son los candidatos, pero yo veo un panorama muy difícil, sí. Muy difícil,

he, y en mi caso yo asumo la parte que me toca, estos planteamientos los he hecho, lo, pues, no hay destrucción del otro lado, desgraciadamente ya tenemos poco tiempo ya se fue un año y ya nada mas tenemos un año para poder elaborar un programa un proyecto que pudiera ser competitivo yo no lo veo por ningún lado, por ningún lado sí.

¿Qué es lo que has hecho tú como persona, como integrante PRD de Cuajimalpa, para cambiar todo lo malo que me estas contando? Lo único que he hecho es precisamente es expresar estos puntos de vista, si te puedo señalar una cuestión muy grande así como delicado el asunto y ahorita pues ahorita el folletito son iniciativas sí, he, también hice una iniciativa que pudiéramos sacar un programa que pudiera ser notisol radio, que después veíamos que no funcionaba como notisol radio, sino más bien como tribuna abierta en donde salieran todas las colonias para dar información de los más relevante de toda la delegación a nivel nacional, distrito federal, pero que estuviera integrado el PRD, para que lo escuchara todos los habitantes de Cuajimalpa, pero no se apoyo incluso propusimos una página en el internet que fuera del partido. Un proyecto de comunicación de posicionamiento del partido ¿que implicaba el notisol? He este foro abierto en todas las colonias, así llegamos con nuestra carpa y aquí esta radio PRD o lo que fuera, si y ha si hacíamos presencia no se retomo y yo les decía conocemos el ámbito la comunicación. Yo estude Ciencia de la Comunicación, este, no se retomaron esos programas, para cambiar eso sí, he tenido platicas con Rubalcaba, algunas con Nacho Ruiz y con el mismo compañero Ledesma, pero no podemos hacer otra cosa, porque el órgano donde se debe de definir la política que es este no estamos contribuyendo, porque parte de esos vicios

son esos, los compañeros que aquí operan, pues hacen lo que el líder dice y señala, si, y desgraciadamente no señalan un proyecto o programa, sé señalan intereses nada mas, manejar al partido, mas corrupción hasta ahí, entonces lo que yo he hecho es dar estas posiciones y me molesta mas porque no se toma en cuestión de análisis, se lo toman como una agresión personal y este es eso, si quiero señalarte que incluso yo si lo he comentado en el equipo nosotros vamos a empezar a trabajar a partir de la próxima semana reeditando un programa que tenemos nosotros que se llama la faena, que ya tiene como un año que no editábamos, esto porque cambiamos de dominación antes éramos Movimiento Vida Digna este de alguna manera a través de Movimiento Social empezar a impulsar una visión política diferente, pero esto que te estoy planteando lo estoy haciendo porque desde el partido no es posible no faltan los programas, entonces solo se cambio el nombre de la organización a Movimiento Social el cual Yo presido el cargo de la presidencia de esa organización y ya vamos a sacar este órgano de información, este yo no sé si más adelante tenemos los recursos o podamos sacar los recursos que invirtamos a la radio que es faena radio y el programa por ejemplo de abasto no es un programa para satisfacer las necesidades de alimentos baratos, si no es un programa que contiene también la organización de la gente y su formación política, sí, este es un programa que no estoy inventando yo. Yo estuve trabajando en Netzahualcóyotl en el 2001, pero este programa ya estaba desde antes entonces lo que ellos hacen es distribuyen abarrote, tienen horarios en las colonias Neza es muy grande y este por colonia o por manzana ,según la cantidad de gente llegan a distribuir a las 10:00 de la mañana de 10:00 a 10:30 ellos llegan puntuales les dan una plática y ellos le platican a los

funcionarios de los problemas que hay en su colonia, sí, y eso antes de que les vendan ya después compran sin embargo eso va formando a la gente, la va concientizando, entonces ese proyecto estamos tratando de impulsarlo y a través de ello, yo no digo que esto sería muy presuntuoso, no pretendemos herir al partido simple y sencillamente queremos este he publicar nuestro punto de vista ya que desde el partido no hay condiciones para hacerlo, sí, mira la única acción social pero que es política que se ha hecho hasta ahora es precisamente el paro de la explanada fue lo único, pero ahorita. No fue iniciativa del partido, ¿fue iniciativa de tú organización pregunta la entrevistadora? No fueron de todas las organizaciones que estamos aquí finalmente fueron las que respaldaron, pero más fueron el FRAAP y nosotros que hubo mayor participación. Este se explica aquí desde el partido se torpea cuando nosotros proponemos alguna iniciativa va para a tras cualquier iniciativa política. (Entonces cualquier integrante de las organizaciones que representan ante el partido su iniciativa para atrás por parte de ustedes mismos que no se apoyan, la respuesta fue si.

¿Que caracteriza al PRD de Cuajimalpa de otros partidos políticos de Cuajimalpa? Pues uno es verde, otro amarillo otro es rojo, el color, no mira a nivel local el PAN no tiene estructura, aunque estén ahorita en el gobierno no tienen estructura, lo que el partido si la tiene que es lo que ha trabajado y es el menos mal, el PRI también tiene buen trabajo territorial ellos se han distinguido en ambas partes por eso, pese a que son que ya perdieron mucho siguen construyendo y conservando un importante trabajo territorial en las colonias, sí, pero siento que incluso la cuestión de las elecciones de los vecinales lo corrobora el que sigue teniendo mayor presencia territorial es el PRD, sí, es el

PRD, he, sí hay diferencias con todo y lo malo que somos nosotros pues no, no ,no impulsamos proyectos de derecha, finalmente aunque sea en el discurso nuestra preocupación es por los que menos tienen, si, entonces, a nivel local si existen esas diferencias el PRD sigue conservando bastante territorial .

¿Por qué desiste incorporarte al PRD y no a otro partido político? He por que el Partido de la Revolución Democrática en sus orígenes me pareció más cercano a un bienestar tangible, posible, para, este la gente más vulnerable, en cuanto surge el PRD ya desde entonces el PT existía, el PRT, y otros partidos pequeños que habían por ahí de izquierda creo que referentemente los que estaban en la lucha electoral. Claro que había otros pero ellos no estaban en la lucha electora, entonces el que había, el que podría tener más posibilidades digamos no, de gobierno en los órganos legislativo seria el Partido de la Revolución Democrática, y no solamente mayores posibilidades si no que en sus estatutos en sus programas y sus principios, por supuesto que su preocupación era conseguir el bienestar de la sociedad más desprotegida, esas son las razones por las que yo me incline al PRD, he, sigo militando ahorita sin embargo yo soy sincero no creo que el partido responda a sus ideales actualmente por todos lados, por todos lados, mira yo sigo pensando que es un tema delicado, yo digo que también hay debemos de tener honestidad de decir lo que uno piensa. Yo siento que Andrés Manuel es uno de los lideres mas rescatables que pudiera haber tenido el PRD con mayor compromiso, pero yo también difiero del compañero este Andrés Manuel, sí, porque difiero, porque el compañero Andrés Manuel porque impulso por ejemplo al gobernador de Chiapas que viene a hacer un represor de marca y no solo a él si no también a impulsado a otros he, este, legisladores que luego

de que los impulsan al mes siguiente ya están en el PRI de nuevo y han sido propuestas de Andrés Manuel, ha sido una política pragmática con la que yo no estoy de acuerdo, no estoy de acuerdo, si de por si los compañeros que nos forjamos en la izquierda ya no tenemos los ideales sólidos y luego buscar eso no puede ser, yo sé que eso es un tema, es un asunto de estrategia que es más profundo si lo sé, pero no estoy de acuerdo con ello, no estoy de acuerdo en que busque ya nada mas la coyuntura nada mas de que llegue, aun que llegue con gente priista y lo peor gente muy nefasta, sí, porque yo diría una sola pregunta, claro se pueden encontrar varias cosas haber, cuando se impulsan las alianzas y las defendibles como la de Oaxaca en donde fueron con el PAN ,sí, y luego se dice que las alianzas ya no, porque desdibuja la ideología de la izquierda, yo quiero entender y además así lo creo que en Oaxaca el caciquismo está muy brutal, entrar a las etnias de Oaxaca, digo donde hay grupos para militares en donde no puede aplicarse la ley, sí, pues esta canijo, indudablemente y cuando se señala que hay que quitar a Ulises Ruiz pues si porque es un asesino, sí, yo estoy de acuerdo, si, si, aunque con ello hallamos ido con el PAN, con el PRI y el PAN son partidos de derecha de este país, yo digo que hay las circunstancias lo explicaba, lo justificaba ,sí, ahora en el estado de México ya no, yo sí creo una cosa, no estoy de acuerdo para nada he, pero para nada con Jesús Ortega, pero para nada, es un señor que desde que llega al partido con el otro cuate que ahorita no recuerdo su nombre del ferrocarril, ahorita no recuerdo , son mercenarios políticos que no sirven para nada, no estoy de acuerdo con Jesús Ortega, sí, pero tampoco, yo lo que veo que traía Jesús Ortega no son otra cosa que los acuerdos que traía con el PAN en donde ya los principios no cuentan, que únicamente es lo que

toca materialmente lo que se busca he, pero hecha esa aclaración, yo creo que Andrés Manuel López Obrador debería ser más congruente, sí, porque te digo esta situación de que él decide y de es parte de una situación. que él tenía que decidir quiénes iban a diputados locales, quienes iban a diputados federales eso no es cierto, digo mi respeto al compañero porque siento que es uno de los mas congruentes que existe en este país y que también siento que sé, uno de los que concientizaría ese cambio una vez que (gano) con todo y eso no creo que la democracia el partido, el PRD tenga que hacerle caso, porque eso no es democracia he, no es democracia, a lo mejor se pudiera pensar que es un interés, sí, sí es un interés, los que estamos en política, yo por lo menos no quiero ser un pelele he, a mi me ha ido ,como me ha ido por lo que he hecho en Cuajimalpa lo que yo creo, digo en su momento, por ejemplo cuando vino Muños Ledo en su momento, a mi Muños Ledo me parece un personaje con todo lo que ustedes digan que anduvo el PAN con Fox.. no, pero antes de que anduviera con Fox yo lo traje aquí no me lo perdonaron, porque era faltarle el respeto al ingeniero Cuauhtémoc Cárdenas y quienes el ingeniero Cuauhtémoc Cárdenas mis respetos también, pero a mi Porfirio Muñoz Ledo me parecía uno de los políticos más informados, más inteligentes que ha tenido este país y porque no lo iba yo a recibir ,sí, pero en este partido a veces parecemos la santa inquisición, si en serio no se respetan las ideas, se respeta la sumisión, en tos en ese sentido es eso, yo no se los digo si no tampoco me van a dejar pasar en la próxima de como esta de quienes deciden en este momento no y pero esa es la situación. He, entonces yo le decía no, yo siento que he, que el partido tiene muchas deficiencias, pero la principal es esa que

nos ha sesgado el poder, bueno es muy duro reconocerlo pero es la realidad es la lucha del poder por el poder, si.

¿Cómo fue que ingresaste a la política porque no te dedicaste a otra cosa? Bueno mira yo ingrese a la política principalmente cuando ocurre lo de los hechos del 2 de Octubre de 1968, estoy no sé si en segundo o tercer año de secundaria a mí me gustaba leer el periódico que afortunadamente mi jefe lo compraba el periódico que en esos años estaba el día lo que ahora es la jornada era un periódico avanzado ya que en esos tiempo había mucha censura, esos tiempos no eran los de ahora y tanto no eran que por ejemplo nosotros las campañas del PMT las hacíamos con aceite pero rápido porque si no nos llevaban con el juez cívico o sea era muy restringida la competencia era un periodo del PRI, entonces yo leía el día y me entere de lo que ocurría el 2 de Octubre del 68, en ese tiempo también estaba en circulación una revista que se llamaba por esto, si, era otro el subdirector, y este el día era de análisis político dentro de lo que permitía la censura, pero por esto era más abierto, si yo no puedo decir que era un periódico de izquierda pero más amarillista, porque es un poquito más profesional un periódico de izquierda había más fotografías, hay había posiciones más radicales, entonces a mi me parecía una salvajada, yo desde entonces odie al PRI, a mi no se me da mucho, la verdad hay que aprender a vivir y a tolerarnos no, pero yo si odie, porque fue una barbaridad , si, el porqué matar a gente desarmada, mujeres, niños en una emboscada por el sistema, sí, yo creo que, yo no sé ustedes si han vivido alguna represión pero es lo más feo que hay y en este caso reclamando, que reclamaban los estudiantes en esos tiempos, libertad de expresión, democracia, no estaban tratando de quitarle eso ha nadie, nada de eso,

entonces esa situación que yo considere brutal me llevo a detestar desde entonces al PRI en Chimalpa de donde yo soy es un pueblo muy tradicionalista y por supuesto que el PRI dominaba ahí, yo incluso un año después o dos años después tuve que salir de mi casa porque mi jefe era priista y yo tenía conflictos con sus amigos, si y entonces me fui, pero después regrese a pedirle disculpas, pero después el también se convirtió en izquierdista y me da gusto, yo inicie mi carrera política desde muy chavo yo estaba en CCH cuando ya estábamos organizando en Chimalpa a la población ¿Te acuerdas mas amenos en qué año pregunta la entrevistadora? Nosotros empezamos a organizar hay en Chimalpa pero ya tiene rato ya desde el 75 estamos en la lucha primero con la defensa del agua, después con lo del transporte, la urbanización de Chimalpa y si nos respondió la población, nosotros metimos ruta 100 por primera vez cuando ruta 100 nada mas corría por las lomas era el único caminito que teníamos la población, teníamos también buena organización hay en Chimalpa y desde entonces participábamos en la organización social en el extremo, como yo te decía en esos tiempos que eran muy criticados en la universidad los partidos, porqué al propio Heberto por señalar que era necesario contener con los órganos institucionales y legislativo le llamaban el petur, una crítica desde la izquierda muy canija, muy canija he, y se entendía porque se había salido de la represión del 68 se entendía, yo no viví, yo no puedo decir que viví el 68 que participe, pero lo leí y esa fue la causa por la que yo me decidí desde muy chavo militar en la izquierda, desde muy chavo odie al PRI, pero hay también gente del PRI que son tan mala leche no.

¿Quién te llamo a integrarte a esa organización o como te integraste a esa organización? Mira las organizaciones sociales en Chimalpa fue, por este, iniciativa propia, yo recuerdo que había reuniones de la población por que se estaba llevando a cabo cuentas para un deportivo que se iba hacer en un terreno en ese tiempo se le reclamaba al subdelegado que en ese tiempo era este la autoridad hay en Chimalpa, yo reconozco también que éramos muy excesivos con el radicalismo, yo tome la palabra y ya queríamos sacar al subdelegado, que quienes lo movían eran otros priistas que estaban en la universidad que se llevaban la lana, sí, y nosotros por un pinche radicalismo bárbaro he lo quitamos, lo sacamos, lo destituimos, cuando realmente sabemos que el no tuvo la culpa y ya entonces todos organizamos a la población, después yo fui varias veces la representación de la población, pertenecí a las organizaciones sociales, yo decía que no de la organización social yo lo page porque en ese tiempo estaba mi hermano, Ignacio Ruiz en el PMT, en ese tiempo a mi me ofrecían, en ese tiempo estaba Heberto, el búho, estaban las Vázquez, este y estaba quien mas estaba Demetrio Vallejo hay en el PMT y era la primera vez que el PMT competía en elecciones constitucionales, si, ya había ganado con su registro y el movimiento de Chimalpa era muy bueno he, nosotros no sé cómo le hicimos jóvenes al fin , si logramos convencer a la población, éramos muy jóvenes al fin e hicimos organizaciones de jóvenes y de varones y no sé que tanto les decíamos porque cada sábado los teníamos hay y si teníamos una dirección fuerte y debido a ello si hubo un ofrecimiento del propio Heberto de que me daban la tercera posición en plurinominales, plurinominales son aquellos que llegan no por el voto directo sino por los votos que saca el partido y yo entonces si le señale eso que no era necesario ocupar

un cargo público para defender a la población y por lo tanto lo rechazaba. Y ya no entre y desde entonces me arrepentí y llevo tantos años arrepintiéndome que no me dieron jamás otra vez la oportunidad, pero son cuestiones ideológicas, en ese tiempo que yo manejaba, pues esa es la manera en que yo comencé a participar primero en la organización social y ya después directamente en partidos políticos.

¿Qué cargos has ocupado en el partido político? Mira he en el Partido Mexicano de los Trabajadores llegué a dirigir, el PRD fui secretario general por cuatro periodos, como secretario general, he sido tres veces en el consejo estatal, en el PRD de Cuajimalpa he sido Secretario General en el Ejecutivo.

¿Te has cambiado alguna vez a otra organización? No, yo tengo la idea de que hay que ser congruentes, yo digo ahorita ya no me parece la izquierda del PRD pero tampoco hay de otra, pero tampoco veo otro, con todo y que Andrés Manuel está el PT yo siento que el PT es más oportunista que el PRD, que sería una de las opciones, sí, convergencia menos, que otro hay.

¿Dime los nombres de las personas de cuando tú por primera vez ocupabas un cargo político? Ya te los mencione son los compañeros de siempre, este la presidencia, haber ahí va la presidencia, cuando el PRD inicia era Jesús Moreno ya me acorde creo que fue el primer presidente que tuvimos en el PRD, desde entonces siempre he sido secretario general.

¿Qué estrategias ha ocupado tu organización para mantenerse al interior del PRD? Haber espérame si es interesante lo que me preguntas, la cuestión es que aquí los equipos políticos se han permeado, se pueden reducir a unos tres o cuatro equipos políticos de los que han estado desde siempre con la dirección actual es el FRAAP, esta lo que es la UCP, nosotros que éramos

MOVIDIG y Javier Lara también estaba, este, como se llama Gustavo Oloa después decidió irse, ahorita no sé dónde anda ahora de ahí se han derivado otros grupos que se han salido por decepción de los equipos grandes , la pregunta de que como nosotros nos hemos posicionado nosotros mantenemos una idea que si las organizaciones sociales y los partidos políticos no tienen como propósito el bienestar de la mayoría de los más pobres no tienen razón de ser, sí, eso es lo que nosotros pensamos, he, y por eso nosotros mantener la cuestión de alguien es la del pensamiento, muy sencillo, muy sencillo, si iban a construir 140 departamentos aquí en el Huizachito nosotros íbamos a poner una parte, esa era la primera, nosotros llevamos cinco años en ese sentido nosotros no les cobramos un solo quinto a los compañeros, cuando todas las organizaciones del Distrito Federal de vivienda cobran semanalmente para la gestión, aquí no lo hacemos porque es una lucha a largo plazo, si los programas de vivienda duran entre cuatro u ocho años teniendo ya el terreno, en situaciones como la de Cuajimalpa donde el terreno es muy caro entonces es mucho más difícil, entonces nosotros no cobramos absolutamente nada porque es una demanda social, entonces nosotros nos hemos mantenido en los últimos años a través de esa lucha, antes la hicimos de la vivienda popular de Chimalpa, siempre ha sido la lucha social las que nos mantiene dentro de lo político y dentro del mismo partido, por ejemplo ahorita mira con todo y que nosotros jamás hemos estado en el gobierno en la asamblea legislativa, digo en los cargos de gobierno en las direcciones a mí la única persona que me permitió ingresar a la delegación en el cargo de la dirección de informática fue este Ledesma porque finalmente mi compañero Nachito le dura el coraje yo creo que hasta ahora, sí, nosotros nos forjamos, sin embargo el tubo directores

que ni si quiera eran del PRD, solo me ayudo el compañero Ledesma es parte de la realidad política quien tiene el poder lo ejerce y cuando tiene el poder está a cuentas, entonces es eso, esa es la situación he, entonces nosotros para mantenernos lo hemos hecho a través de la organización social, miren en su momento por ejemplo fijate como está constituido ahorita el partido yo tengo tres quien soy quien tiene más integrantes en el ejecutivo delegacional, Rubalcaba tiene dos, Nacho tiene nada mas uno que es la presidencia, pero nada más tiene uno, si, porque, porque esto obedeció a una elección que hubo cuando todavía estábamos en el poder, cuando estaba de jefe delegacional Ledesma hace dos años más o menos, en la que Araceli Vázquez, Adrian Rubalcaba estaba de director general de jurídico, Ledesma como jefe delegacional, Lupe como directora de Servicios Urbanos, todos ellos sacaron un promedio de 14,500 votos juntos. Entonces nos va a servir, yo cuando estaba de la edad de ustedes sabia que la política era algo muy sucio, después de que me metí a la política vi que era mucho más grave el asunto si, entonces 80 votos que implicaron a mi no permitieron tener representantes de mi planilla en las casillas, mucho menos en el consejo que hizo las elecciones aquí ellos lo tenían todos, traían a la gente como se llama un compañero de Huizquilucan de halla para que votara aquí, aunque no lo crean habían credenciales falsas con todo y esos cargos que tenían en lo individual no me ganaron, prácticamente todos juntos me ganaban dos a uno me ganaban con todos los recursos que tenían y con todas las trampas que había que hacer precisamente por ello cuando surge este comité yo soy el que me llevo mas, sin embargo nosotros no tenemos recursos económicos, si bien cuando yo fui, no es una queja es una valoración política finalmente yo entiendo que es una correlación

de fuerzas, quien tiene el poder manda y lo hace a su manera yo iba para diputado local del XVII distrito del que gano Araceli en esta ocasión que es diputada federal, yo iba para allá yo no estaba en la corriente política ni de Nacho, ni de Araceli, ni de Rubalcaba la IDN yo no estaba con ellos, sin embargo yo estaba en una corriente política que si era fuerte en el estado de México, pero que no tenía nada de presencia aquí en el Distrito Federal sin embargo por acuerdo con Marcelo yo iba por el XVII; a mí me dijeron tú no te metas tú no vas a ir a la jefatura Delegacional yo dije está bien, por primera vez me daban oportunidad de irme a la candidatura de la Diputación Federal aquí, porque siempre me lo han camoteado, pese a que he sido la fuerza más importante, me han ganado siempre todos juntos pero uno solo no me gana y entonces todo eso a través del trabajo social, eso es lo que a nosotros nos cubre, el ultimo día de las candidaturas que ya había que registrar en el IFE a mi me llama el senador que era el dirigente, líder nacional de ADN el senador Héctor Bautista me llama y me dice sabes que no se va a poder estuvo muy fuerte la bronca entre Araceli y Rubalcaba. Rubalcaba se va a la jefatura Delegacional y Marcelo señala que a la Diputación Federal por el XVII se va Araceli, dice, a ti se te ofrece la candidatura de diputación del Distrito V de Tlalpan lo tomas o lo dejas tienes 10 minutos yo le dije pues no puedo, porque yo no tengo trabajo, yo la podría hacer aquí en Cuajimalpa porque tengo mi gente sí, pero fuera no, porque es mucho dinero, el respondió, si no quieres no, entonces le pensé así rápido yo no sabía las condiciones del distrito V lo consulte con mi equipo, pues vamos a lanzarnos, fue un error ahorita tengo una deuda de 250 mil pesos, y es muy difícil, porque no gane sí, y este, es muy difícil, esto que les señalo son las decisiones de arriba, en esta ocasión bajo

esa valoración política, este momento con mi equipo sigo siendo potencialmente el candidato, yo platico y lo señalo finalmente de su carrera de ustedes, cuando yo vengo de Tlalpan finalmente siempre dicho desde el punto de vista de análisis no político he, quien no me ha dejado pasar siempre es el profesor Bejarano además Nacho lleva una relación excelente con él, pues naturalmente me cerraron todos estos años las puerta, en tos dije si ese es el problema voy actuar diplomáticamente voy a ver al profesor Bejarano y le dije , el dijo si te voy a apoyar es mas vamos a procurar encontrarte un campo de dirección afuera, y vino aquí, fuimos la hermandad, fuimos todos juntos estuvo Adrian Rubalcaba Araceli, Nacho Ruiz, Ledesma y yo y dijo el profesor por ahí por Octubre, sí, en un salón que esta por aquí por la México estos son los únicos 5 que yo reconozco y no hay mas y aquí ellos van a preguntar juntos no hay ninguno mas ninguno menos digo por supuesto fue un discurso en realidad el profesor yo pienso que así son las cosas, el ya tiene como candidato a Adrian es su candidato y eso ya desde hace cuatro meses y sin embargo a mi no se me cumplió absolutamente nada , ya mas deudas y sin trabajo, estos cargos de los compañeros son sueldos, son sueldos mínimos para un trabajo como el que realizamos, yo tuve la necesidad de llegar a los. Acuerdos aunque no se comparan con otros sueldos yo tuve la necesidad de pagar las deudas que me dejo la candidatura, pero también soy agradecido cuando se nos hecha la mano, la que me abrió las puertas fue Alejandra Barrales llevo ya tres quincenas ya en nomina, si, un cargo digno, sí, y este, con ella el acuerdo se opero en dos meses cosa que con el profesor Bejarano en dos meses no se resolvió absolutamente nada, no quiero tener broncas, es una situación absolutamente horrible, quiero que me entiendan que tengo que

sobre vivir, entonces ahorita estoy con Alejandra y voy a responder, yo se que ahorita ella no el aparato político que tiene el profesor, pero al fin y al cabo en estos momentos coyunturalmente es la presidenta de la Asamblea Legislativa la comisión de gobierno y nos hecho la mano y ahí estamos y hay vamos a estar, y este en ese sentido , haber que es lo que pasa , ya el profe decidió que Rubalcaba es el su candidato para la siguientes elecciones Araceli ya no se acerca al partido desde que asumió la diputación, ya no se acerca yo supongo que se va a ir por el PT Araceli, sí, Max dice no tener interés en competir aquí en Cuajimalpa no lo creo, digo como diputado local siquiera es algo y el mismo cargo te da esa oportunidad no Max, Nacho por lo que se dice quiere impulsar a su chavo, sí, no sé, si se quiera disputar la jefatura Delegacional desde mi punto de vista yo lo veo muy difícil y este he, quien mas Ledesma a manifestado que el va a apoyar a quien considere el mejor, aunque ya Juan Carlos que es de su equipo tiene su corazoncito por ahí, pero bueno ahorita por lo menos son los candidatos y ahí también estamos nosotros, sí, afortunadamente dentro de las encuestas si tenemos una buena posición para disputar, yo incluso al profe, no al profe que es muy visto, pero si le dije a Rubalcaba haber Rubalcaba tu ya eres el candidato no quiero broncas, le dije que te parece si hacemos una alianza, ya desde ahorita te estoy apoyando, ya desde ahorita estoy renunciando a mi derecho de poder disputar la candidatura, pero échame la mano tu aquí estas bien, si quiero señalar he que me hecho la mano, sí, esto es importante porque, porque finalmente yo le dije si el profe ya no le quiere entrar, porque no le dices tú que ahorita es casi su secretario, entonces él ahí me presento a los directores y me dijo ven tu puedes hay si quieres, yo le comente ya no aguanto mis deudas, mas el gasto

no es posible vivir así, digo, porque no voy a ir, te lo digo a ti, porque de alguna manera tú me has apoyado pero me voy cuando yo digo que me voy me voy a donde valla me van a exigir compromisos y a mí me gustas cumplir los compromisos y una semana antes le digo sabes que ya no voy a estar aquí, el próximo lunes voy a platicar con el profesor te lo estoy avisando antes de echarte la mano y luego el lunes y si fui con el profesor y le di las gracias, me dice el profesor no importa aunque sea en otro lado voy a tratar de ayudarte, ya para finalizar el asunto le hable a Rubalcaba inmediatamente en la tarde porque yo salí de estar con el profesor como a la una, dije sabes que ya renuncie y dice oye lo nuestro como queda, también termina porque a donde vaya yo me van a exigir compromisos y ya mejor que te lo digo ahorita y así quedamos. Lo busque recientemente porque finalmente Alejandra ha señalado pues yo nada mas quiero gente, que apoyen porque ella también tiene su corazoncito para jefa de gobierno y yo le dije y eso es todo, si eso es todo, ha bueno entonces yo de lo haga localmente quiera y haga soy libre si eres libre, ha bueno vuelvo hablar con Rubalcaba tengo libertad, te puedo apoyar, ya puedo negociar lo local y este iban las cosas bien con Rubalcaba, incluso el me decía mira antes de las elecciones, mira te presento con los directores, da me una y si te apoyo tú tienes la solución, plátalo con el profe, el me dice lo voy a platicar, pero ocurrió que el diablo me tío la cola, que yo no fui a la reunión con Nacho, con Rubalcaba, con gente de Araceli hasta la UCP se sentaron en las planillas de unidad, que ya después se pelearon porque además de la unidad metieron otra dije no yo me acabo de salir y no tengo garantía que tal si voy a la reunión y ustedes meten otra como ocurrió y me dejaron colgado, con lo poco que saque pero es mío, que yo sé que no me voy

a traicionar yo mismo, si, y así me fui, pero luego yo si busque a Rubalcaba porque yo si descuide Chimalpa y de alguna manera yo veía que Rubalcaba tenía un buen trabajo que Nacho en Chimalpa que somos los tres que estamos ahí, y hable con Rubalcaba y hable con Nacho Ruiz y les dije que paso, yo sabía que ir a una unidad era difícil porque iban a decir que cabrón quiere mover todos los hilos, y les dije porque no vamos en unidad porque la verdad la veo difícil porque la planilla de la unidad esta fuerte, he Rubalcaba acepto la plática Nacho Ruiz quedo de dos veces estar y no estuvo y ya era el ultimo día y ya eso del final del día como a las 6 de la tarde que no se podía hacer cambios, va y me dice lulú que sí, entonces lulú que era la que estaba representando a Adrian que si nos veíamos y eso porque el que presiono fue esteban y digo vente ya que aquí estamos poniendo a los candidatos, yo no había llevado a las negociaciones a Irma y cuando ve al candidato me dice oye vas hacer esa unidad, sí, yo la estoy promoviendo pero mira quienes el candidato, si yo lo conozco me lo presentaron que tiene de malo, incluso yo le decía a Adrian vete a la presidencia y yo me voy a la secretaria, pero ve hay nos vamos a fortalecer, incluso con Nacho llegue a la negociación, el hecho es que venía una planilla fuerte, Nacho finalmente no llego, pero no fuimos a la alianza porque hubo un asesinato allí en Chimalpa en el pueblo, pues que la familia que mato se porto muy mal, porque se vanagloriaban que no les hacian nada, pues son familiares de Irma a los que asesinaron y por supuesto que nos metimos y por supuesto que los detuvimos en el reclusorio y se aplico la ley, ahora resulta que el candidato de Rubalcaba era familiar de ellos y la secretaria que yo llevaba era familiar del difunto y le que le digo a lulú ya ves como está el asunto uta madre esto me va a costar políticamente y que le digo

oye ahora a los compañeros y que le digo esta así la situación no puedo juntarnos sería indigno además haría yo perder a la planilla mía y a la tuya y eso provoco el rompimiento y otra vez con Rubalcaba. Yo les voy a decir una cosa miren ustedes van hacer los primeros que lo van a saber fui buscando salidas a mis deudas económicas, si, porque suena muy burdo pero esas deudas económicas a mi me están ahogando y precisamente en función de ello tenía que hablar con Rubalcaba para que me echara la mano, renunciando ser yo candidato a la jefatura delegacional que ahorita ya pero creo que ya estoy mejor porque estoy buscando la posibilidad de renunciar a ese paro lo que a mí me implica y a lo que a mi equipo implica que vamos a meternos a la candidatura delegacional si nos vamos a meter porque a mí lo que me ahogaba era lo económico y estoy creo que encontrando ya financiamiento si ese financiamiento se consigue creo que en una semana nosotros nos metemos ya de lleno, si, no habría ya oportunidad de esa alianza que estaba yo buscando con Adrian si, naturalmente nosotros hemos sentido, con todo esto y que les he platicado si procuraríamos encontrar acuerdos, hace poco yo les propuse que porque no nos reuníamos los dirigentes o y a hacer un balance político para llegar a un buen acuerdo, finalmente con todas y las divisiones y lo que reflejaron los vecinales vemos que hay posibilidades de recuperarnos la diputación local y federal entonces hay para todos, porque si no lo hacemos así, no hay nada para nadie, entonces ese planteamiento del acuerdo si lo he planteado he, y yo lo he dicho, a un el caso de que nosotros tengamos una nueva corriente, en el caso de que nosotros nos fuéramos ya a participar a luchar por la candidatura de jefe delegacional si estaríamos en el momento de encontrar un gran acuerdo, incluso yo les decía hay que platicar con los del

PT, ni modo hay que platicar porque van hacer una potencia por el solo hecho que los respalde Andrés Manuel seguramente aunque pongan a un perro como candidato, si, enserio dividir el voto hacia el PT hacia el PRD sería una locura que continuara el PAN ya una burla si, entonces así está el asunto si, nosotros estamos ahorita en esa situación de que si nosotros encontramos la salida del pago de la deuda si entraríamos a la pelea del 2012.

¿Cuáles son las satisfacciones que te ha dado la política? Bueno aquí mira es sincero haber he a mí lo que me ha motivado siempre es participar en la política de izquierda es precisamente la pobreza, la miseria que vive la mayoría de los mexicanos, la satisfacción por lo menos es tener ese ideal yo no he tenido la oportunidad de llevarlos a políticas públicas para nada, pero yo también lo siento y lo digo con toda sinceridad he, yo no creo que haya seres honrados al 100% además tampoco, porque era parte de lo que yo le decía a Nacho Ruiz que yo no me sorprendía porque se llevaran lana finalmente esos cargos dan para eso, pero también da para mejorar a la población si y eso no lo hicieron si, entonces a mí, yo no soy un estado de pureza sí, yo siento que mi ideal de izquierda yo puedo hacer mucho por Cuajimalpa aunque ya el presupuesto viene etiquetado en su mayor parte no creo que a los proyectos se le meta mucha lana he, no tenemos necesidades por lo menos de un hospital primer nivel ya hace falta otra secundaria aquí en Cuajimalpa, hace falta promover el empleo, ahorita, ayer me decían que Cuajimalpa ya estábamos en el Octavo lugar en cuanto a seguridad, cuando Cuajimalpa era la delegación más segura, pero porque, ustedes han oído hablar de los ninis no, estamos hablando del sector juvenil es un término muy despectivo, muy despreciativo y muy injusto sí, porque los jóvenes no quieren estudiar, ni quieren trabajar no

se les da la oportunidad que es constitucional la educación si, a un joven, haber cuantos rechazados hubo a nivel medio superior 40 mil, el gobierno y la asamblea legislativa están haciendo mucho porque ya metieron unos quince mil y van por mas si, incluso la asamblea va a dar un presupuesto que incluso van hablar con las universidades de paga, va a dar un presupuesto paraqué a través de la educación a distancia se pueda abatir en el Distrito Federal eso, pero a nivel federal está muy grave, pero el problema esta, entonces eso de que los jóvenes no entraron por burros eso también es injusto y falso si, sencillamente te piden un promedio que ya está establecido a sabiendas de que no todos van a entrar, solamente hay 30 mil lugares para 160 mil que van a estar pero ya lo saben y que los tiene que dejar fuera y si hay chavos con bajo rendimiento, si los hay porque no tienen la alimentación necesaria para el aprendizaje, no se le puede pedir un nivel de actitudes a un hijo de las lomas aun hijo de un compañero que no tiene un trabajo seguro si, no se puede pedir lo mismo si, no son iguales, entonces yo decía esto de los ninis, de los jóvenes que no pueden estudiar porque no se les da la oportunidad y luego no pueden trabajar porque no tiene la preparación y porque no tienen la experiencia incluso los que se preparan pues no hay experiencia y no puede entrar entonces cuando va a tener la experiencia, entonces ese problema de los ninis es un problema muy canijo, muy canijo y este y no podemos nosotros admitir esta situación, he este yo decía en este comentario que estoy haciendo si el mismo Orvañanos tiene una relación con el gobierno federal y le habla no sería mejor pedir más presupuesto para crear mayores empleos tener más oportunidades de crear más escuelas eso es lo que hace falta, la explanada estaba bien, el foro infante estaba bien, la explanada estaba bien, dijo nosotros

somos de aquí, dijo ni una obra esta de mas pero dijo hay prioridades esos todavía aguantaban, la misma Castorena todavía aguanta yo si reconozco que la de Jesús del momento si había que repararla pero es la única, entonces si ese presupuesto se fuera a lo más vital que era lo que yo les decía un rato si hay que jalar si quieres nosotros no vivimos en un país de santos si pero hay que ver por el bienestar general hay para ello, entonces si Orvañanos hiciera eso ya sería realmente lo sustancial las necesidades de la población, también hay que reconocerle, finalmente si el gobierno está para el interés general, para el interés político hay que reconocerlo de donde venga, pero no lo hay y en el caso nuestro se pudieron hacer muchas cosas que no se hicieron, se puede decir que es falta de inexperiencia de esto cuando Ignacio Ruiz era jefe delegacional tenía una mínima experiencia del gobierno digo a nivel local si, (pero si fue diputado dijo la entrevistadora,) él respondió pero no es lo mismo uno es administrativo y otro es legislativo eso es.

Entrevista del día 29 de septiembre del 2010, con Erick Iglesias de la O integrante del PRD en Cuajimalpa.

Esta persona se integra al PRD en el año 1989.

¿Cómo es el PRD en Cuajimalpa en su estructura? Este partido de Cuajimalpa está Integrada por 12 secretaria, más la presidencia y secretaria general esta es la estructura general del PRD en Cuajimalpa.

¿Cómo fue la formación del PRD en Cuajimalpa? Yo ubico la formación del PRD en el año de 1989, pero el partido, fue fundado antes de que yo ingresara a este partido por los compañeros Ignacio Ruiz, Ledesma García,

Manolo Malvaes, Fernando Pérez, Lauro Godínez, Gustavo Oloa, Javier Lara y Miguel Cervantes como fundadores del partido de Cuajimalpa.

¿Cómo ha llamado el PRD a la gente? A través de las organizaciones sociales, la más vieja es el Frente Amplio de Acción Popular y la Unión de Colonias Populares, es de las dos más vieja de Cuajimalpa, El PRD se fue consolidando en sus colonias, pueblos a través de sus organizaciones sociales que después se hicieron comités de base.

¿Quiénes son y han sido los dirigentes más importantes del PRD en Cuajimalpa? Pues estaban distribuidos por colonias en Cuajimalpa centro estaba Ignacio Ruiz y Miguel Cervantes, en Chimalpa estaba Fernando Pérez y su hermano Guillermo, en Lomas de Chamizal Lauro Godínez, en Jesús del Monte Javier Lara, en la Colonia del puente Gustavo Oloa como líderes del PRD en su instauración.

En la actualidad los líderes del PRD son Ignacio Ruiz por él FRAAP, un desprendimiento que hubo del FRAAP de un compañero que fue Delegado Remedios Ledesma que estableció su propia organización social, un nuevo integrante del PRD Adrian Rubalcaba (.....), Erick Iglesias de la O por la UCP, Fernando Pérez por el MUT, Javier Lara (.....), si te das cuentas siguen siendo las mismas pero con algunas corporaciones desfragmentadas de las mismas organizaciones.

¿Cómo se maneja el PRD en la delegación de Cuajimalpa? Como oposición desde hace un año, el PRD pierde la administración, con nuestro candidato Adrian Rubalcaba, volvimos a retomar el trabajo social gestionando

las necesidades de los vecinos a través de la delegación, la delegación resuelve todo los problemas de los vecinos.

¿Quiénes han ocupado la presidencia del PRD en Cuajimalpa y a que organizaciones pertenecen?

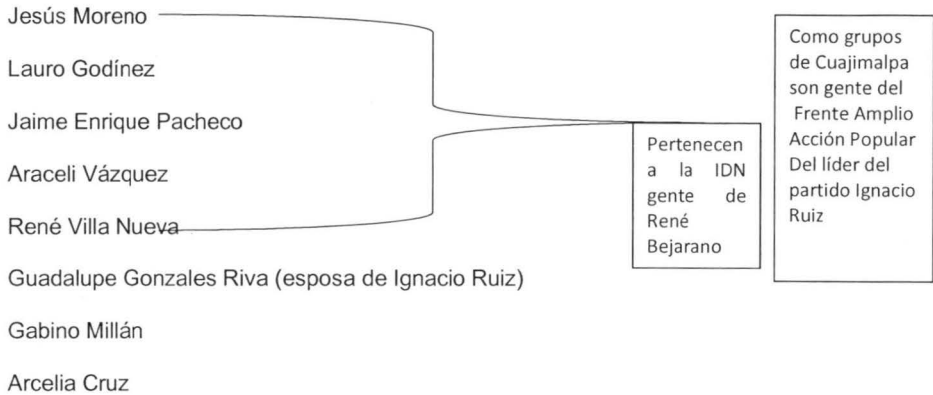

¿Cómo se ha dado a conocer el PRD en Cuajimalpa? A través de movimientos sociales, uno de los más importantes encabezados por Ignacio Ruiz y por Miguel cervantes, fue la escrituración de la cabecera de Cuajimalpa dándole escrituras públicas, a este programa se le llamo la escrituración de las ocho manzanas de Cuajimalpa, de allí la consolidación de varias colonias, el trabajo social en varias colonias como lomas de Chamizal, a través de los compañeros se metió en Cuajimalpa lo que fue la extinta ruta cien, en la gestión del gobierno federal se metieron las primeras conasupo en Cuajimalpa que ahora es lincosa, y de ahí muchos trabajos sociales, la construcción de calles, se gestionaron drenajes, agua, pavimentación, consolidar colonias y participando en las faenas, pero los líderes del partido participaban en las faenas, con los vecinos los líderes de Cuajimalpa así surgen los líderes del

PRD por las necesidades que tienen esas colonias, no es que ellos fueran de carrera política, si no como tenían problemas en sus comunidades, ellos eran los que gestionaban las necesidades de sus colonias en la delegación, por esos se hicieron líderes sociales y líderes de un partido político por las necesidades y carencias de su colonia.

¿Cómo veías y cómo ves al PRD de Cuajimalpa? Ha sufrido muchas transformaciones, antes de verdad se tenía el trabajo social, el ayudar a la gente por ayudarla y nunca se espero llegar al poder. Cuando el PRD gana en la ciudad de México en 1997 a partir de ahí hubo una transformación política y social en el partido, porque ya no se buscaron los puesto de elección popular para ayudar a la gente, sino más bien por cargos de representación y económicos por que ya vieron los dirigentes del PRD que a través de los cargos en el gobierno se podía se podía tener una mejor vida económica y posición política. Del 1997 para acá ya no se hizo el trabajo social por eso es que el PRD por lo menos en Cuajimalpa ha perdido la fuerza y la presencia que tuvimos desde el inicio porque ya dejo de gestionar ya dejo de preocuparse por sus bases, por su militancia, por los ciudadanos ahora nos hemos vuelto en un partido electorero que solamente nos acercamos a la ciudadanía cuando va haber elección, esa es la transformación que ha habido en el partido.

¿Qué cosas harías tú para cambiar al PRD en Cuajimalpa? Tendríamos que pedirles a los principales líderes que saquen las manos del partido, pero es algo que no se va a poder hacer nunca por que tendrían que eliminar viejos vicios. Porque el PRD a nivel nacional está sustentado por sus organizaciones sociales. El PRD por sí solo no gestiona, no hace trabajo con la comunidad quien lo hace son las organizaciones sociales, pocas veces muy pocas veces

con el membrete del PRD se gestiona en los gobiernos pero se gestiona a través de sus organizaciones sociales.

¿Qué caracteriza al PRD en Cuajimalpa? El membrete y lo que lo caracteriza es la vida que le dan sus organizaciones sociales.

¿Cuales necesidades atiende el PRD de Cuajimalpa? El PRD puede brindar varios servicios, tiene convenios con varios institutos, profesionistas; por ejemplo ahorita que esta el programa de afiliación tenemos compañeros del partido que tienen laboratorios de análisis clínicos, médicos con la credencial del partido pueden asistir a estas instancias y obtener descuentos, tiene abogados que pueden asesorar gratuitamente a la comunidad, el PRD está obligado a prestar cualquier servicio que le sea posible a la ciudadanía gratuitamente, pero ese trabajo principalmente como te decía lo hacemos a través de nuestras organizaciones sociales, por coartar a la militancia, porque quien se acerque al partido es captado por las organizaciones sociales, captados para que voten a lo interno del partido.

¿Por qué decidiste incorporarte al PRD y no ha otro partido político? No fue una decisión personal incorporarme al partido, fue la necesidad de ayudar a las colonias, cuando nos incorporamos al PRD veníamos de un trabajo social en las comunidades. Los principales dirigentes del partido éramos vecinos yo recibí la invitación a participar al PRD por miguel cervantes Añas, quien era uno de los fundadores del partido y nos incorporamos porque cuando vivíamos en la calle José María Castorena, había necesidades y tenía que ir un representante de cada casa a las reuniones y faenas, y a mí me mandaban por eso es que me incorpore al PRD sin saberlo, ya hasta que vimos que los dirigentes de la calle pertenecían a un partido político se nos hizo la invitación,

pero caímos hay porque estos dirigentes de verdad se preocupaban por las necesidades de las colonias y nunca lo hicieron con el membrete o nombre del partido si no se hacía un asunto vecinal y cuando vimos que pertenecían a un partido político decidimos por voluntad propia incorporarnos a este partido porque en verdad ayudaban a la gente, no es que ahora no se haga pero antes se hacía de una manera desinteresada.

¿Quiénes era el líder de la organización cuando ingresaste por primera vez? En Cuajimalpa era Miguel Cervantes Añas fundador de la Unión de Colonias populares (UCP) en Cuajimalpa y en el Distrito Federal la Unión de Colonias populares (UCP) la dirigió y la hizo un compañero que se llamaba Leopoldo Ensastiga Santiago que ya murió, que fue el primer asambleísta que tuvo el PRD en el Distrito Federal, fue uno de los primeros legisladores que el PRD tuvo.

¿En qué año empezaste como miembro activo del PRD? Desde 1989 cuando dieron las primeras credenciales del partido como militante.

¿Qué cargos has ocupado en el partido político que perteneces? yo entre de lleno a participar en el partido en un programa que le denominaban las brigadas del sol entre como brigadista de allí me invitaron a participar en una segunda etapa como integrante de la dirección política del partido ocupando la secretaria de jóvenes, después fui consejero delegacional, congresista delegacional, consejero estatal, congresista estatal, congresista nacional, estuve en el comité ejecutivo estatal en la secretaria de prensa y propaganda.

¿Te has cambiado de organización o siempre has pertenecido a la misma?
siempre he pertenecido a la UCP.

- ¿Dime los nombres de las personas que integraron al partido político cuando ingresaste y a qué organización pertenecían? Estaba como presidente Lauro Godínez, como secretario de organización Ignacio Ruiz, secretario de finanzas Remedios Ledesma, organización Miguel Cervantes, Javier Lara, y yo en la secretaria de jóvenes.
- ¿Dime los nombres de las personas que integran al partido político ahora y a qué organización pertenecían?

Arcelia Cruz Cruz ocupa la presidencia viene del (FRAAP), Esteban García Fernández Secretario General (AV) pertenece a la IDN, Juan Carlos Rosales Cortes secretaria de finanzas del grupo de Remedios Ledesma que se llama la casa del sol, Irma Hernández Alba Integrante es esposa de Fernando Pérez (MOVIDIG), Marco Antonio Pérez Cervantes secretaria de Jóvenes, su hijo de Fernando Pérez (MOVIDIG), Nayeli Arias Guadarrama INTEGRANTE (MOVIDIG) que viene de la filial de René Bejarano, Erick Iglesias de la O INTEGRANTE de la (UCP), María de Lourdes Gonzales Hernández INTEGRANTE (AV), Imelda Pérez Márquez INTEGRANTE (NI) Nueva Izquierda, Adela Piña Vernal INTEGRANTE viene del grupo de Martín Batres (IS), Olivia Corral Arreaga INTEGRANTE de la (UCP), Juan Jaime Hernández Almeida viene del (MEC) gente Marcelo Ebrad INTEGRANTE, Ignacio Godínez Villegas INTEGRANTE, José Guilibaldo Tapia viene del grupo de Martín Batres (IS).

¿Qué estrategias han ocupado para mantenerse al interior del PRD?
Dos básicamente contener en los procesos internos mediante la elección que

solo así marca los estatutos que puedas incorporarte a la dirección del partido ir a una elección y ganar los espacios o segundo vía los acuerdos políticos que hay en el partido son estas dos bases como ha obtenido la UCP los lugares en el comité ejecutivo al interior de la dirección del partido.

¿De qué manera motiva la organización motiva a sus integrantes para que permanezca en ella? Casi no se le pone atención a los compañeros de la UCP, vive un momento de distanciamiento entre sus integrantes de la UCP, hay en estos momentos dos fracciones de la UCP, donde estoy yo y otros compañeros y en el otro donde esta el hermano de Miguel Cervantes que es José Luis Cervantes hay problemas internos al interior de la UCP, donde la dirección de la UCP está dividida, es por eso que no se le pone atención a la militancia.

¿A qué dedicabas antes de integrarte a la organización social a la que perteneces? Estudiaba básicamente era muy joven.

¿Qué beneficios te trajo incorporarte a la organización política del PRD? Principalmente la satisfacción de ayudar a los vecinos de haber consolidado sus colonias de haberles ayudado desinteresadamente, más que económico, porque en la política invierte más uno que el ser remunerados, que también nos pagan no nos dan un sueldo, pero mas ha sido las satisfacción personal de ver como las colonias están consolidadas a través de nuestra ayuda que luego los vecinos no a gradecen nada pero ahora que caminas por esas calles y ves que las colonias cuentan con los servicios que tu gestionaste .

¿Qué te motivo integrarte a la política? El ayudar a la gente solo a través de la participación en un partido político puedes ayudar realmente a la gente, con la participación activa y no pasiva.

¿Qué año ocupaste por primera vez un cargo político? 1989 como coordinados de las brigadas del sol de Cuajimalpa y Álvaro Obregón.

El PRD se constituyo en Cuajimalpa en 1989 en diferentes casas, su edificio lo obtiene en el año 2000 que son las oficinas que actualmente tenemos en Cuajimalpa en la calle castillo Ledon 215 como oficinas formales del partido.

Andrés Soto Ramírez.
Entrevista el 11 de Noviembre 2010.

¿Cuál es tu nombre completo? Andrés Soto Ramírez.

Se rompió toda la cuadratura he este ósea no se llevo a cabo, llegaron los arribistas y gente como el compañero Nacho que se pensó que iba hacer una delegación de izquierda que realmente iba a ayudar a la gente los inicios del PRD no fueron, nada fue de eso, Nacho se involucro con gente arribista y eso hizo que el partido aquí en Cuajimalpa se coartara entonces yo por tanto, mira de los compañeros que estuvimos en la lucha, como Agustín te acuerdas habemos varios que nos hemos alegado del PRD, exactamente esa porque vimos que esa no era la coyuntura de llegar al partido y arribar como arribaron ellos . El PRD aquí en Cuajimalpa está dando tumbos de muerte ya no vuelve a hacer gobierno, ya no vuelve a hacer gobierno, precisamente por eso, porque gente como nosotros que viene atrás con otra gente, que afortunadamente tenemos personalidad dentro de la población ya no trabajamos con el PRD, yo

estoy a punto de aventarme un compromiso con otro partido aunque lo he pensando un montón, lo que yo estoy esperando es que López Obrador de línea estoy esperando eso, ahorita estoy trabajando como perredista en Ocoyoacán aquí arriba en el estado de México y tenemos tomada la delegación ya tenemos un mes, hemos logrado que realmente el presidente municipal se valla para afuera, en tos imagínate cómo es posible que donde yo no nací, ni transcendencia política haya tenido y que en mi delegación, los compañeros vieron que luchamos y que llevamos una línea de izquierda y nunca se fijaron en nosotros, como que dices que onda no, pero al mismo tiempo perdiendo espacios políticos porque nunca nos los dieron y si te das cuenta el partido es una sola familia que la tiene secuestrada, antes eran dos, se murió unas de las cabezas, entos se quedo secuestrada y no te van a dejar avanzar, el partido aquí no existe, el partido aquí no existe, aquí nada mas son nombres, las próximas elecciones que vengan, si esta vez que damos en segundo lugar, la próxima vez vamos a quedar en quinto lugar porque gente como yo ya no vamos a trabajar con ellos, definitivamente ya no vamos a trabajar con ellos, hace poquito estuve con un compañero, conoces a Cacho, m, el también dice que ya no va a trabajar con ellos definitivamente porque vemos que no es la línea ¿ Tú cuando ingresaste al PRD pertenecías alguna Organización Social o algo así? Si yo pertencí al movimiento por, a la Coordinadora Nacional de Movimiento Popular Urbano y después de ahí me integre a la UCP, pero no me gusto la UCP porque comenzaron los mires y directes ahí estaba quintero, estaba esta quien mas este cuate que se robo el billete Bejarano, su esposa de Bejarano a esos yo lo conocí ósea era como nosotros, mira mi transcendencia política viene de más atrás, yo fui preso político yo estuve en el movimiento

del 68, no era estudiante pero en ese tiempo yo era chavo y me gustaba el relajo sí, bueno me gustaba yo creía en un cambio completo en la política del país, era lo que buscábamos en aquella etapa, entonces yo ya venía en esa transcendencia en la fábrica de hongos yo metí sindicato a Fidel Velásquez yo lo conocí como te estoy viendo a ti, en la fase yo tumbe la CTM y la transcendencia yo ya sabía de eso no, y cuando nos dijeron que se iba a formar el PRD pues a mí sí me gusto, pero te digo una cosa si lo vemos así directamente el PRD se formo de ex priistas tenemos a Cárdenas, tenemos a López Obrador ¿Quiénes conforman las Organizaciones del PRD de Cuajimalpa? Después de ahí nos integramos un grupo de compañeros que venían de Álvaro Obregón esos compañeros fueron los que trajeron al PRD aquí estaba este del PMT hay venia Nacho, nosotros pertenecíamos a la UCP hicimos la Coordinadora de Movimiento Popular aquí en Cuajimalpa y venían los compañeros de Chamizal, venían los compañeros de Palo Alto ¿Quiénes son los compañeros de Chamizal? Lauro Godínez en aquel tiempo, ¿de palo alto quien era? el Profesor José Luis un señor bigotón chinito, de Acopilco venia Panchito, clara su esposa de Panchito de San Mateo venia el profesor Cuauhtémoc venían cuatro parejas hay, no me acuerdo ahorita bien los nombres, de Chimalpa venia Sergio que mis respetos es un gran político en toda la zona de Cuajimalpa no hay otra persona ese fue su profesor de Nacho, Malvaes sus hermanos, sus tíos ósea toda la familia venia involucrada ahí, varios compañeros que nunca supe cómo se llamaban, la primer reunión del PRD se hizo ahí en la esquina de dos piso, ahí se hizo la primer reunión del PRD , ahí fue donde nos convocaron para invitarnos a participar en el PRD, también al PSUM , del PSUM venia Miguel Montes de Oca, su hermano de

Miguel Montes de Oca , su esposa de Miguel Montes de Oca y unos profesores que ahorita no me acuerdo de ellos, ha, el Profesor José Luis , el profesor José, este los Loas ósea todo fue una mezcla y de ahí también los Cervantes Miguel Cervantes, son la estructura que formo en ese momento el PRD .

¿Cuándo lo conformaron porque luchaban? Aquí se lucho por los ejes viales porque no los destruyera, mira la concentración estuvo así, mi mama era vendedora ambulante en la calle hay en el jardín se ponía mi mama y vendía quesadillas y todo eso, entonces un día, un miércoles de ceniza, en ese tiempo estaba el PRI de gobierno, el PRI de gobierno agarro a todos los ambulantes y se los llevo y ya vez como era que ellos eran la máxima entonces yo fui a tomar ceniza porque soy católico y vi que estaban este las quesadillas y los pambazos tirados pensando que eran mi papa y mi mama a los que habían agarrado entonces que agarrado al inspector y me lo agarro a madrazos y que agarran y que me llevan a la cárcel y me tuvieron tres semanas y de ahí ese grupo se integro fuerte de vendedores ambulantes en donde ya comenzamos a tener presencia en esta situación, se hizo una pequeña organización, la primera junta que tuvimos , fue ahí donde esta correo en el contadero, donde es correos ahí fue la primera reunión en un salón grande después como teníamos lugar yo les dije esta mi casa acá debajo de ahí nos pasamos acá como coordinadora de Cuajimalpa fue donde se hizo un bloque grandísimo, duro como dos o tres años así como Coordinadora Cuajimalpa, cuando nos dijeron que el PRD de Cuajimalpa iba a conformarse entonces como partido fue cuando nosotros entramos ya cuando se conformo entraron PRIISTAS mucha gente que estuvo en la administración e hizo un montón de daño a la administración, entonces como que yo me retire un poquito de esa etapa

porque yo me metí a la liga 26 de Septiembre, ahí estuve metido yo, porque, porque también me gustaba un cambio total y los sigo pensando, soy viejo pero lo sigo pensando, esa lucha me llevo a que me conociera bastante gente, pero bastante gente ya comenzamos a tener más frecuencia, inclusive los grandes movimientos sociales que había llenado la explanada yo había participado en todo eso ,he, entonces yo si era un perredista aquí el compañero te puede decir yo nunca fui y les dije denme un puesto público, porque yo pensaba que el PRD era otra cosa, era otra forma de evolucionar, lo cual me fui para atrás no, porque no fue cierto, hemos sido un fracaso en la administración y ahora la gente ya no cree en nosotros y por ejemplo las próximas elecciones vamos hacer un fracaso rotundamente aun que todos estén según consientes de que va a funcionar no es cierto aquella persona que dice Nacho Ruiz corre luego, luego, que dice Ledesma, que dicen Araceli Vázquez no las quieren, ellos son arribistas nunca lucharon por el ideal del partido, nunca al contrario han retrocedido

¿A ti nunca te han dado un puesto dentro del partido o administrativo? No, y yo se los he pedido ósea mas, mas, simplemente ahorita acabo detener un problema con Nacho que yo le dije que yo quería ser presidente del partido para una limpia total, el digo que no, entonces yo dije que hubo le, te voy a dar un volante que acabamos de sacar de halla de Ocoyoacac para que veas la lucha en la que estamos mira, ¿Tú ahorita perteneces a una organización social o grupo político? No ahorita estoy tratando de fomentar esto aquí, hacer una organización social, mira siento que la gente en esta etapa de política ya no tiene interés, ya lo vimos, lo acabamos de ver en las elecciones para vecinales muy poca participación, y en las próximas elecciones va hacer peor

lo peor, yo te invitaría a que vayas a Ocoyoacac y veras que lucha tan bonita se está haciendo y es del pueblo, de su pueblo el que empezó, hay que padre, ósea es una cosa preciosa es algo que sale de aquí, que se te mete acá y que dices tengo que estudiar, porque no es nada mas en las universidades, en las escuelas porque este país tiene que ser un cambio total, nosotros como viejos que le vamos a dejar a ustedes los jóvenes. Entonces te voy a dar un volante porque ayer se me terminaron todos ósea en la tarde yo me voy hacer visión política y yo ando donde me lleven, ahorita me acabaron de invitar a la Álvaro Obregón que les ayude a los compañeros, que me vaya para halla a trabajar pues a lo mejor si me voy porque aquí, no, con compañeros del PRD. (Entonces eres un perredista que empezó con una ideología de izquierda, que ahora cree que el PRD se ha ido descomponiendo, porque dice que la política en las manos de una familia), si, la verdad sí. Nacho Ruiz, los Cervantes ahora cambio por la familia de Araceli, Ledesma es un grupo que tiene al PRD así mira, (habla de unas Oligarquías pequeñas) si, pero hay que ver que ellos no son el pueblo, déjame y te traigo un volante y lo lees y vas a ver qué bonita lucha estamos llevando, ahí juey, como es posible que un pueblo tan chiquito este llevando una lucha así, fijate nosotros desde el 80 tumbamos a un delegado que había aquí lo tumbamos, nadie te lo ha dicho, nosotros tumbamos al delegado del PRI, es lo que está pasando en Ocoyoacac.

Esteban García

Pertenece a la Izquierda Democrática Nacional (IDN)

Entrevista 22 de febrero 2011.

¿Quiénes eran los personajes más importantes que impulsaron a este partido político aquí en Cuajimalpa? En Cuajimalpa estamos trabajando con el compañero Adrian Rubalcaba que es de AV. Pues original mente éramos

contados formamos lo que era en esos momentos el Frente Democrático Nacional, a lo que le dio después vida al PRD, éramos pocos porque hacíamos el mismo trabajo en la delegación Cuajimalpa y en la delegación Álvaro Obregón, no, entonces los mismos compañeros de Álvaro Obregón hacían la misma chamba aquí en Cuajimalpa y era efectivamente, algunos de los que en ese tiempo trabajaban de aquí en ese tiempo era el compañero Ignacio Ruiz, no, junto con un compañero que se llamaba Carmelo Cervantes, estaba otro compañero que se llama Gustavo Oloa, estaba el compañero Max Torres y un sin número de compañeros que fueron de alguna manera adhiriéndose al movimiento, pero éramos poquitos.

¿Cada uno pertenecía a la misma organización o venían de diferente corriente? Originalmente, este, solo había un grupo, no, este había otros pues, pero con otro contexto diferente no hacían ellos política, pero si trabajaban por las necesidades de su comunidades, pero originalmente de alguna manera surge con la cuestión política, que es el grupo del compañero Nacho Ruiz, de ahí se desprende muchísimos de los compañeros que ahora estamos trabajando en otras organizacionales sociales,

¿Cómo tomo fuerza el PRD en Cuajimalpa? La problemática que existe aquí en Cuajimalpa, podría ser muy diferentes a otras delegaciones, sin embargo desde mi punto de vista yo creo que la problemática es la misma, hay una fuerte demanda de en necesidades sociales de la gente y que hoy en día este, se siente mas no por ejemplo: un ejemplo es que, esta delegación hace dos años era una delegación más seguras, no y hoy en día es una de las delegaciones con una fuerte inseguridad, no, el ejemplo es que en un mes nueve muertos, asesinados por el narco tráfico y entonces de ser una

comunidad, una delegación de las más seguras hoy tenemos el mismo problema que las demás, bueno ese es uno, por ejemplo el problema viales, ósea nunca la gente que nos gobernó nunca pensó que Cuajimalpa iba hacer un bum en desarrollo es el problema que tenemos ahorita, no hay una vialidad que realmente sea rápida en nuestra delegación, si te digo muchos el problema del agua, no, es increíble que siendo una delegación evidente mente rural, no, con muchas afluentes de agua, como por ejemplo el desierto de los leones que tengamos liquido, no, que tengamos agarrar igual que todas las delegaciones del Cutzamala, en tos es un problema muy grave el agua, la inseguridad los problemas viales y bueno muchísimos más, entonces gracias a que nuestra delegación es de contrastes, no, porque si tenemos un problema grave no, es una delegación que de alguna manera genera mucho dinero para el distrito, no, y es la penúltima en el presupuesto que ejerce ósea un ejemplo claro Iztapalapa ellos ejercen casi 3000 millones de pesos anuales para la población, y aquí estamos hablando de 700 millones de pesos ósea increíble no, pero así es, entonces esa es la problemática que tenemos, que tiene nuestra delegación de alguna manera este la gente va politizándose y de algún manera tiende a politizarse más, más y más. Hoy ya no hay un grupo político en Cuajimalpa, no, hoy ha vemos no se 10 o 11 grupos político, si hablamos de IDN que somos nosotros, no, encuentras la gente de MOVIDIG, como se llama la UNIR, pero encuentras, dentro de la IDN ha vemos tres expresiones, cuatro expresiones fuertes que es gente del compañero Nacho, gente del compañero Ledesma, no, gente del compañero Rubalcaba, no, ellos componen la IDN que es uno de los equipos más fuerte, no, Cuajimalpa, no, pero existe, la UNI, la UNIR, la gente de MOVIDIG, no, y algunos otros que no están aquí, no, que otros

tenemos aquí está la UNI, que es ahora la UNIR viene mezclada con la UCP, esta Chamizal, esta grupo de palo alto que aunque ellos no son organización, son fundadores del partido gentes que han luchado por sus colonia no, entonces, este, como veras es una gama de gente que se ha ido desprendiendo o cambiando de los equipos políticos o de las organizaciones sociales y van haciendo los suyos propios no, ahorita que lulú hablaban de la gente de palo alto es algo para activar, es una cooperativa nace como por el problema de la vivienda, no, por la posición de un espacio o terreno, no y es uno de los equipos, no, previo de lo que antes era la UPRES, no, de los equipos fuertes a nivel estatal, inclusive con referencia a nivel nacional, no, la UPRES se dedicaba precisamente en cuanto a las necesidades de la vivienda de la gente, sí realmente de lo que era la UPRES y formalizan, no, lo que es la cooperativa palo alto que tiene su lucha, que no es nada mas localista he, su lucha ha sido tratar de nacional, es uno de los equipos fuertes no también, pero si me parece que por ejemplo aquí no están representados no, ellos están representados en el PRD a nivel local, pero no, pero es importante que esos grupos estén representados, no, hay algunos grupos aquí que yo veo que no tienen representatividad dentro de la comunidad sin embargo tienen hasta una, hasta dos posiciones por la negocia que se da entre los lideres y la gente que trabaja que tiene chamba política y que ha tenido repercusiones muy fuertes en el ámbito de las comunidades pues no está representada entonces como que a veces no es claro, no, el trabajo de un equipo político en una delegación.

¿Tu como vez que se maneja el PRD en la delegación de Cuajimalpa me refiero centro, izquierda o derecha porque no siempre el PRD ha gobernado en Cuajimalpa, entonces me gustaría que me dijeras como ha ido cambiando el

PRD desde que ingresaste a la fecha? Pues mira la verdad es que hemos hecho trabajo aquí en Cuajimalpa desde hace mas de 20 años, no, 20 años si los hemos trabajado y la gente que está inmerso dentro de un equipo político, ósea a veces. lo mueve a veces la necesidad propia, no necesariamente te mueve un problema x, no, si la necesidad de alguna manera de sentirse útil hacia la comunidad, no hacia los compañeros si quieres. Yo creo de ser un partido de lucha, de trabajo en su comunidad, este hoy es un partido que yo no le veo cuadratura, no, día con día este, nos vamos perdiendo esa mística con la que fue creado el PRD hoy e diferente en muchos de nosotros, ejemplo cuando nosotros empezamos a trabajar en las comunidades para avanzar, para ver que las necesidades eran muchas ya no es la misma que la de ahora, no, hoy no se mueve si no hay lana, he, no, ósea es un interés propio lo que te digo, no, antes, no te pagaban y yo creo que trabajábamos mas salíamos a la comunidad hacer nuestro trabajo, no, y hoy no te mueves si no hay dinero, yo creo que esta mística se ha ido perdiendo, no, no me muevo si no me pagas, no trabajo si no me ayudas con un dinero o algo, no, entonces se perdió, el problema grave es que la gente que milita en la izquierda este, no tiene una forma de cómo, no tiene un censo de estudios, no, ósea no te concientiza, no si nada mas ves el problema y dices vamos a ver el problema, pero no analizas, no, entonces ese es un problema muy grave, todos los partidos políticos tienen, no, sus cagas de formación de cuadros políticos, aquí no lo hay, no nos interesa y no nos interesa porque entonces perdemos el poder, y no quieren que avancen los demás y ese es un problema muy grave, no, por eso no avanzamos, si te das cuentas yo te hablo de 20 años para acá y son los mismos ósea son los mismos liderazgos que 20 años se dieron, son los

mismos que siguen ahorita, ósea no habido apertura a los jóvenes, no habido apertura a la gente, porque no nos interesa, ósea nos interesa a nosotros seguir manteniendo el poder, el estatus que de alguna manera lo tenemos, lo queremos seguir teniendo ahí, ósea no nos importa la formación de cuadros políticos porque no nos interesa avanzar, no, yo lo veo así, a lo mejor los liderazgos no lo ven así, ellos dicen, no, no, haber hemos avanzado y hemos hecho esto, hemos hecho el otro y con eso te digo todo, no, porque se pierde la delegación, pues por eso, no, porque no hubo formación de cuadros políticos, y tampoco hubo formación de cuadros administrativos, no, eso es más grave toda vía, no, pero bueno, dicen que vas aprendiendo, no, vas aprendiendo, yo digo que no, yo digo que tienes que ser igual que la derecha, que le invierte mucha lana, para la formación de gente y ya cuando llegas hacia a dónde vas tienes de donde agarrarte no, tienes las armas, para poder desarrollar las actividades, es un problema muy grave, y yo creo que no, hemos avanzados y no vamos avanzar hasta que no pro muevas la formación de cuadros políticos, o de estudio de reflexión, o de estudios de análisis no, no se nos da, si discutimos no, si discutimos, si nos sentamos, no, al dialogo y eso, y ahí te quedas nada más, si me parece lo que tú me dices a mi no, tu ponencia es buena igual es buena retomo, si no, no me interesa, entonces ese es uno de los problemas graves que tenemos aquí, no hemos avanzado , avanzamos cuando se daba que, no pensabas en la toma de poder, lo que estamos haciendo aquí es cuidar el, nuestro feudo, no, y lo que hacemos aquí es cuidar el trabajo de los actores sociales políticos y cuando hablamos de los actores sociales políticos te doy nombres no, Nacho, Adrian, Ledesma, Armando, Erick, los compañeros que de alguna manera tienen una posición en el partido, para

eso estamos para cuidar el trabajo que ellos vienen ellos haciendo, no y ellos dicen aquí se frena y aquí te queda.

¿Cuántos años llevas en este partido político? Hijo les mira nosotros venimos de una organización de izquierda, no, cuando se da la salida del ingeniero Cuauhtémoc Cárdenas del PRI, cuando se da salida hay una, entonces hay unas organizaciones, estaba el Partido Mexicano de los Trabajadores, no, estaba línea de masas, convergencia, Punto Crítico que eran organizaciones políticas de izquierda no, estaban maoísta, cuando se da la salida del ingeniero Cuauhtémoc Cárdenas del PRI ellos eran la izquierda dentro del PRI, no, pero no se da la candidatura y sale con un grupo nutrido de gente no, y de ahí nosotros de alguna manera nosotros nos desprendemos, no, este de algún manera de formalizar un trabajo en conjunto junto con la gente del ingeniero (más o menos de que fechas estamos hablando) te estoy hablando, lo del ingeniero Cuauhtémoc Cárdenas se da en 1987, no, este, nosotros ya hacíamos trabajo político por ahí de 1984, no, yo tendría por ahí de 16 o 17 de años, no, igual cuando yo llegue aquí estaba muy chavo, no, le cargaba la bolsa al compañero Nacho y cuando íbamos a trabajar a viana (entonces tú pertenecías al equipo político de Ignacio Ruiz) NO, no este, nosotros estábamos en un equipo político de izquierda, no, si bien venia de masas, que era un producto de lo que era, como si fuéramos gente que dijera a todo no, como de anarquía, dar y todo eso, no queríamos saber nada de partidos políticos, no, nosotros hacíamos nuestra chamba, el trabajo que nosotros hacíamos era más cultural hacia las zonas más marginadas entonces cuando empezamos a trabajar acá arriba en Cuajimalpa, este yo venía de Álvaro Obregón, pero apoyaba aquí, estaba el compañero Pedro Bello, no, la

compañera Agustina, estaba el compañero, hay, bueno había algunos, no me acuerdo, pero éramos gente que veníamos hacia arriba, no, hacíamos el trabajo y luego igualmente ellos bajaban a la zonas de Álvaro Obregón hacer la misma chamba no, había algunos no, como se llamaba Baltierra, esta Lurdes Baltierra, como se llamaba su hermano, bueno había una cantidad de chavos trabajando esos éramos la gente que hacíamos el trabajo aquí en Cuajimalpa sin embargo trabajo político he, yo te decía que había mucha gente, como nace esto no, la gente veía no, lo tenemos hoy la gente la problemática de sus bosques no, y el problema sigue siendo el mismo, este de ahí nacen las luchas no, el problema de la porción de tierra por ejemplo los comuneros de San Mateo, casi pierden ya su estatus de comunidad, porque han vendido sus tierras, solo les queda una porción en la venta y la pelea por el desierto de los leones no, pero han ido perdiendo su estatus como comunidad, entonces de ahí salen las luchas no, por la tierra y sí te das cuenta, pues lo mismo que sucede con la gente de palo alto no, por la cuestión de la tierra, lo mismo sucede de este lado pero estamos hablando ya de hectáreas no, haber porque el gobierno dice yo tengo la posesión, la comunidad dice no es mía, demuéstreme que tu eres el dueño, entonces, esos son unos de los problemas que viene de alguna manera revolucionando esto, sí te das cuenta somos los mismos ósea los mismos que ves ahí en la lucha de la tierra, los ves inmersos en la cuestión de los partidos políticos no, inmersos no.

- ¿Quiénes han ocupado la presidencia en el PRD de Cuajimalpa tú que acuerdas de los nombres? No yo no me acuerdo (que te ayude lulú) haber yo me acuerdo que estaba el compañero Jesús Moreno no, chucho le decíamos este cuate es de ahí de Chamizal, y luego de Jesús

Moreno, estaba a Godínez, el compañero Godínez papa no, Lauro Godínez, y luego estuvo Enrique Pacheco no, después de Enrique Pacheco le sigue esta Araceli Vázquez y después le sigue este el compañero René Villa Nueva no, el compañero Saúl Cervantes, la compañera Guadalupe Rivas no, y Gabino Millán y hoy la compañera Arcelia Cruz entonces si te das cuenta (ellos a que organización pertenecen) la mayoría de los presidentes del PRD aquí en Cuajimalpa han sido del equipo del compañero Ignacio Ruiz López del FRAAP ya na mas faltaba que estuviera el compañero Nacho ahí de presidente del partido,

¿Qué eventos importantes han dado a conocer al PRD de Cuajimalpa? Hijo le yo creo que hemos estado en una, yo no he visto, no sé si mis compañeros tengan no, yo no he visto que de alguna manera trascienda el partido no, como tal con algunos eventos y eso, ósea lo más grande que creo que el partido ha hecho es que ha facilitado la tarea para los candidatos no, porque de alguna manera el partido te da el nombramiento para jefe delegacional o para diputados locales, eso creo que es lo más grande que ha hecho el comité como tal no aquí en Cuajimalpa. (Algún evento publico importante que haya dado a conocer al PRD en Cuajimalpa? La defensa de los bosques una de las cosas que empezó con los compañeros, esa no fue del PRD, la defensa de los bosques no la totalidad podríamos decir que no la totalidad, porque la gente que en ese momento estaba por la lucha de la defensa de los bosques ósea no todos eran militantes del PRD no, por eso dijo que tampoco, si de alguna manera impulsaron no, inclusive hay un programa en defensa de los bosques si quieres, pero la lucha asido de mucha gente no necesariamente la gente del

PRD, de muchísima gente que de alguna manera que los liderazgos sean perredistas por supuesto no, pero no la totalidad de la gente no, que como te decía hace un rato, todo empieza por la defensa de los bosques pero no es nada mas eso, si no la problemática es enorme no, es mucha no nada más es un problema, hay que uno tenga, yo creo que tampoco, el PRD de Cuajimalpa esté sentado nada mas no, o se halla que dado sin hacer actividades en las comunidades, yo creo que se han hecho muchos eventos en las comunidades, pero yo no veo un trabajo en equipo, mira esta el compañero Erick y el podría decirte, si de alguna manera hay unidad cuando salen a trabajar en las comunidades no, tampoco, porque de alguna manera creo que y es universal he ósea que este que haya diferencias entre lo que tu piensa, lo que yo pienso y lo que hago y lo que tú haces no, es válido en todos lados pero, ese es uno de los problemas que estas tocando ahorita no, ósea no se ha dado esa unidad no, y si no hay unidad no, igual el trabajo como tal no sale no, ósea tu puedes hacer el tuyo, los compañeros pueden hacer los suyos, pero nunca, nunca no, y es por lo que te decía cada quien cuida su feudo no, yo no voy hacer tu chamba, hazla tú no, pero no se vale porque al final no, es parte de un equipo político, aquí somos parte de una organización social no, cada uno de los que estamos aquí, pero aquí conformamos un partido político no, y deberíamos de dejar afuera haber si él es de la UNI, dela UNIR o ella es de AV o tú eres de IDN no, deberíamos de dejar todo eso y hacer un solo ósea la mística del PRD era esa no, un solo frente y no lo hemos hecho. (Hace rato tu me comentabas que el partido se creó con un ideal izquierdista pero que poco a poco se ha ido quedando estancando, tú en lo personal, que has hecho para cambiar eso) Eso que te digo cuando no hay una formación de cuadros políticos o cuando no

hay una formación de cuadros administrativos la gente se burocratiza y pierde esta mística de ayudarles a sus semejantes no, ósea ya no sales a trabajar, ya te quedaste ahí no, ósea que hemos hecho nosotros, pues mira, cuando nosotros empezamos hacer el trabajo en las comunidades no pensábamos, nunca jamás, pensábamos acceder al poder, si lo hacíamos sin ningún interés de haber que me das, haber que gano para poder trabajar no, ahí sí íbamos a la comunidad a trabajar, después de 20 años o más seguimos haciendo lo mismo, nosotros salimos a la comunidad a trabajar no esperando haber que me llevo que me da no, pues cambia mi forma de pensar, ha ido cambiando de manera este terrible, mi de anarquizar todo, hoy no o de pelearme con todo mundo hoy no y te voy a decir por qué no, porque tuvimos la oportunidad de acceder al gobierno, cuando no pensábamos en eso, tuvimos la oportunidad de acceder al gobierno y tiene que cambiar tú forma de pensar no, tú forma de ver las cosas, ósea ya no puedes pelearte no, ya no puedes enojarte no, entonces priorizas el dialogo, priorizas sentarte y no estar molestándote o querer golpear no, entonces va cambiando tú forma, tú persona no, pero, lo que hacíamos hace 20 años, hoy lo seguimos haciendo en nuestras comunidades al menos en el equipo donde yo estoy seguimos trabajando no, nada más que si hay, ahora aquí de alguna manera trabajamos con la cuestión de acceder al poder, sí te das cuentas si cambia tu forma de pensar no, antes no lo hacías para acceder al poder porque ni lo pensabas, hoy sí no, hoy si, de alguna manera cuidamos nuestros feudos, pero si te das cuenta, este los equipos políticos somos muy diferentes no, hay equipos que sin el ánimo de lastimar o ofender son como un mercenario no, ósea dicen trabajar y no trabajan no, pero quieren todo para ellos no y el problema es que saben negociar bien, también no, que

por ejemplo aquí en el comité delegacional hay algunas expresiones no, que tienen hasta tres posiciones, si te das cuenta su trabajo de cayo no, por eso mismo que ya no trabajan.

¿Qué es lo que caracteriza al PRD de otras delegaciones? Hijo le mano que somos a veces muy conformistas, no nos movemos, no salemos a defender ni el espacio donde estamos no, yo veo el equipo político de otras delegaciones, si ven que no son escuchados no, que la problemática que tienen al interior no, no es de ellos si no es de ellos, si no a nivel estatal no, es eso diferente entre una delegación y otra no, los equipos políticos de otras delegaciones llegan y si no son escuchados toman los espacios no, por ellos no y logrado que de alguna manera los escuchen no, no deberíamos de llegar a eso no, pero hemos caído aquí no, hoy no que estamos aquí en el comité haciendo trabajo político hemos caído en un retardo no, de no me muevo no, no peleo no, no discuto, para no perder mi estatus, o para no generar al interior del equipo que me repriman o me llamen la atención no, nos movemos no.

¿Qué necesidades ves tú que entiende el PRD a la sociedad? No, seguimos con eso, de alguna manera, seguimos viendo no la problemática de la gente algunos en menor medida, otros en mayor medida no, pero por ejemplo ahorita algunos equipos políticos estamos inmersos no, en la problemática de los adultos mayores no, de la gente que tiene problemas de discapacidad no, de este la necesidad de los niveles educativos es mucha de la necesidad de planes educativos de lucha ni el mismo gobierno ni la mi delegación de alguna manera a abarcado, entonces si de alguna manera alguna manera a abarcado este problema, entonces si de alguna manera algunos equipos políticos nos hemos dado a la tarea de hacer esa chamba.

¿Por qué decidiste integrarte al PRD y no a otro equipo político? Porque era quien de alguna manera, este veía la problemática de la gente, las necesidades de la gente no, pero cuando nosotros hacíamos trabajo político habían equipos políticos muy pequeños no, de hecho hace como 23 o 24 años no, teníamos que escondernos no, para poder expresar lo que nosotros sentíamos, pensábamos no, ósea éramos reprimidos por el gobierno no, entonces teníamos que escondernos para hacer nuestras actividades políticas no, pero fíjate que lo maravilloso de hace más de 22, 23 años es que nos enseñaba como diseñar una pinta o como hacer una pinta, no sé, si alguien ya te digo que las pintas las hacíamos con el aceite quemado no, con unas monas, agarrábamos y hacíamos nuestras pintas, para expresar lo que sentíamos en esos momentos y nos enseñaban a diseñar los carteles no y nos enseñaban en esos carteles expresar lo que ríamos hacer yo me acuerdo del compañero Heberto Castillo no, de alguna manera era el pilar del Partido Mexicano de los Trabajadores de ahí de alguna manera salen incisiones de alguna manera somos una de esas no, que éramos un grupo de chavos activos, pero que le apostaban al rollo político sino hacíamos cultura política, no nos metíamos tanto en las cuestiones de las necesidades de la gente, pero tienen necesidades de la cuestión de la cultura no, que era muy importante y que además éramos golpeados salvajemente por las autoridades yo me acuerdo 23 o 24 años estaba lo que era el ejecutivo plan juvenil no, sale de lo que es producto de lo que era los panchos no, una banda de ahí de este lado del América y era una banda de chavos, que no eran malosos no, los hicieron no, pero era una banda mucho muy organizada, que me acuerdo que de ahí de los jóvenes de ese grupo salió Humberto Morgan Colon que fue diputado local no,

y quien era líder de esa banda era Lurdes Castellanos no, de lo que conformaba el consejo juvenil no y pues de halla venimos nosotros de ese tipo de chavos así no con este, pero que de alguna manera fuimos duramente criticados por el gobierno, no hacíamos nada más que, si mentarle la madre al gobierno porque éramos chavos, no nos dejaban hacer tocadas, teníamos que hacer tocadas a escondidas no, lo que eran los famosos hoyos no, nos escondíamos para poder hacer nuestras tocadas no y eso, si ha cambiado, si te das cuenta mucho la cuestión política de hace 23, 24 años a hoy de alguna manera ahí libertad de expresión, pero por ejemplo, hoy con la dirección del PAN aquí en Cuajimalpa, este hemos sido golpeados he, los chavos han sido golpeados ósea apenas te expresas y luego te demandan no, si hay censura, hoy en el 2010 hay una censura es como si estuviéramos viviendo hace 15 años no, es como si estuviéramos retrocediendo en Cuajimalpa

¿Te acuerdas del nombre del líder de la organización donde pertenecías? Los líderes éramos nosotros no, nosotros lo trabajábamos, pero el líder del nosotros era el compañero Heberto Castillo.

- ¿Qué cargos has ocupado en el gobierno o partido político? Pues mira teníamos un grupo de profesionales técnicos, así nos llamábamos que era quien hacia el trabajo para el presidente del estado de México, entonces éramos un grupo de profesionales técnicos y yo era el presidente no, luego de ahí tuvimos un grupo formado por el crea para trabajar en las comunidades no, y genera tareas ejecutivas a nivel nacional no, y este, después de ahí me fui al estado de México no, a la zona mazahuas no, hacer el trabajo comunitario tuve 3 años trabajando en las zonas mazahuas, haciendo trabajo comunitario y haciendo de

alguna manera que la gente despertara empezamos a concientizar a la gente en el campo, después de ahí nos fuimos a los frentes de solidaridad no, hicimos trabajo en las zonas de Chalco también, después de ahí estuvimos trabajando en las zonas de las jalalpas aquí en la delegación Álvaro Obregón ahí estuvimos trabajando en las zonas de las jalalpas en una organización que se llamaba en el blanco no, era de alguna manera de tendencia religiosa no, cari era quien de alguna manera nos daba los materiales para poder trabajar, de alguna manera lo que nosotros hacíamos era cambiar no, cambiar primero la imagen de zona, pero nosotros sabíamos que si de alguna manera empezábamos a cambiarla la fisionomía de la gente elevamos el nivel de vida de la gente y empezamos a echar andar lo que es ahora el parque Salazar dos mil, la prepa del gobierno de la ciudad no, y una infinidad de estructura que de alguna manera se consolido en lo que de alguna manera era el proyecto en el blanco no, después trabaje en una organización social no, con fondos del extranjero que teníamos proyectos comunitarios no, te puedo decir algunos que era el programas de la mina muy fuertes y la construcción de las casas para gente de que vivían en alto riesgos y en extrema pobreza y después fui presidente del FRAAP en Álvaro Obregón porque te diré 10 años, porque, éramos el mismo equipo del compañero Nacho aquí en Cuajimalpa y el equipo de Álvaro Obregón era el mismo equipo, sin embargo allá abajo nosotros teníamos la presidencia y la secretaria después ya cuando nos conformamos ellos casi siempre tuvieron la presidencia y nosotros la secretaria en Álvaro Obregón, asido muchísima no, muchísima mi trabajo como, en el

gobierno trabaje en la dirección general del gobierno con el compañero René Bejarano, cuando fue director general no, y luego estuve en la dirección general de programas delegacionales no, moviendo los programas de gobierno en el distrito, que eran este, todos los programas de gobierno como sexo servidoras, deporte todo lo que eran los programas del gobierno, pero estos dos programas los traíamos que era el de sexo servidoras y el de deporte a nivel distrito federal si, después de ahí, trabaje con el compañero Nacho, como director de parque recreativos, cultura y turismo y luego trabaje en la administración del compañero Ledesma también en parque recreativos, cultura y turismo era una dirección muy directa al jefe delegacional ósea estábamos dentro del equipo del jefe delegacional y actualmente estamos en la dirección política del compañero Adrian Rubalcaba y ahorita me encuentro haciendo trabajo en el Distrito XVIII para el compañero Andrés Manuel López Obrador

¿Te has cambiando de organización? No, estuve la gran mayoría de mi carrera política, estuve trabajando con el equipo del compañero Ignacio Ruiz López y de 30 años para acá cambie a al equipo del compañero Adrian Rubalcaba

¿Se pueden saber los motivos del cambio? Sí, porque los intereses son diferentes no, mientras nosotros sí, de alguna manera estamos hablando del cambio, del desarrollo de una comunidad no, en el equipo donde yo estuve, pues ya no es un equipo realmente político, si no es un equipo, más familiar no, porque se han ido heredando los espacios entre ellos ósea no, lo que yo te decía hace rato no hay la posibilidad de los equipos políticos de una formación

de cuadros políticos en ese sentido no, de que hay se queda, no hay posibilidad de los que estamos haciendo el trabajo en las comunidades podamos tener un estatus como el de ellos no.

¿Qué estrategias crees tú que ha tenido el equipo político al que perteneces para mantenerse dentro del partido o en la política? El trabajo con las comunidades ósea nosotros nos debemos a la gente y tenemos que trabajar para la gente eso es importante no, si no lo trabajas estas perdidos, yo creo que una de las estrategias que debería tener el partido para posicionarse dentro de las comunidades es, ver las problemática de la gente, la problemática de la zona por ahí deberíamos entrarle no, no mas nosotros como organización social, si no todos los equipos políticos de la delegación tienen que hacer su tarea

¿De qué manera motivan ustedes a los integrantes de tú organización? Con la formación de cuadros políticos.

¿A qué te dedicabas antes de integrantes al PRD? Tengo una licenciatura en trabajo social y tengo una formación en el deporte, entonces me dedicaba al desarrollo deportivo en las comunidades.

¿Qué beneficios te trajo incorporarte a la organización que perteneces y al equipo político? De alguna manera he elevado mi nivel de vida, es bueno decirlo que cuando estábamos chavos no pensábamos en acceder al gobierno no, hoy por hoy si lo hemos hecho y ha incrementado nuestro nivel de vida sí.

¿Qué satisfacción te ha dejado integrarte a este partido político? Yo creo que muchos no, el de alguna manera como parte de un equipo político no, trabajar para la gente no, y lo que no es eso, que a veces los liderazgos no te permiten no, de alguna manera hacer el trabajo político porque o la formación

de cuadros porque no es interesantes para ellos no, entonces mientras menos te politices no o no haya esa formación menos accedes a los niveles que tiene los liderazgos de antaño de aquí de nuestra delegación, pues al final son los mismos.

Juan Manuel Malvaez Granados

¿Cuéntame un poco sobre el PRD de Cuajimalpa y tú participación?

He mi participación en el proceso político aquí en Cuajimalpa se inicia más o menos en el año de 1982 en la comunidad aquí en Chimalpa, aquí surge un problema. Te voy a dar unos antecedentes de porque llego al PRD, he aquí surge un problema en Chimalpa de deficiencia de agua y la comunidad, la gente grande empieza a inconformarse, inconformarse porque la delegación de Cuajimalpa quiere hacer la captación de los manantiales que es donde se surtía la gente para abastecerse de agua, esta inconformidad no la canalizan más que con algunos jóvenes, estos jóvenes estaban este en la universidad estaban estudiando y tenían algunas ideas de organización principalmente estos jóvenes estaban Sergio Martínez, estaba Ciriaco Granados que ellos pertenecían al Partido Mexicano de los Trabajadores. El PMT surge en 1974 y llega a Cuajimalpa a través de una asamblea que hacen en la explanada de Cuajimalpa, como es convocada para algunos dirigentes estudiantiles del 1968 llama mucho la atención, estos chavos que estaban en la universidad conocían los antecedentes de estos dirigentes que era Heberto Castillo, Eduardo Valle, Demetrio Vallejo que estaban convocando a esta asamblea de ahí se conforma un comité de base del PMT la mayoría de la gente que se incorpora, es gente de Chimalpa, chavos que estaban estudiando la universidad y en el caso de Ignacio Ruiz también se incorpora que fue el único de Cuajimalpa que le llamo

la atención, que fue más o menos en 1980 aproximadamente si, este y se conforma aquí en Chimalpa el primer comité de base del Partido Mexicano de los trabajadores antes de ser PRD en Cuajimalpa he ahí es donde yo me incorpore también, me invitan a participar y este formamos un comité de base aquí en Chimalpa, el único de Cuajimalpa que venía era Nacho Ruiz era uno de los integrantes que conformaban al Partido Mexicano de los Trabajadores aquí en Cuajimalpa. En 1985 participamos en la primera elección tiene registro el PMT de 1984, pero en 1985 nosotros lanzamos a candidatos como PMT, en este caso era Fernando Pérez e Ignacio Ruiz, Fernando también se incorpora posteriormente, el se incorpora después Fernando, Nacho estaba anteriormente, Sergio estaba, Ciriaco, Ricardo este Roberto Hernández he son varias gentes de aquí de Chimalpa que participaron. En 1985 participamos en la primera elección pero como PMT, en 1987 y 1986 se conforma la coordinadora Cuajimalpa esa coordinadora Cuajimalpa aproximadamente, esa coordinadora Cuajimalpa participa en lo que era el Partido Revolucionario de los Trabajadores (PRT), el Partido Socialista Unificado de México (PSUM), el Partido Mexicano de los Trabajadores (PMT), la Unión de Colonia Populares (UCP) en ese entonces era el (MRP) el Movimiento Revolucionario del Pueblo, estaba la colonia Chamizal, la colonia Palo Alto, la (OPCH) que era aquí de Chimalpa organización Popular de Chimalpa y todos conforman una coordinadora, que es una experiencia que se da a nivel del distrito federal, donde varios partidos políticos se juntan y organizaciones sociales, para conformar una coordinadora, que fue la Coordinadora Cuajimalpa, esta coordinadora Cuajimalpa surge a raíz de una obras viales que hacen en Cuajimalpa que fue este, que detuvieron los ejes viales que en esa época

estaban implementando en la ciudad de México y que en Cuajimalpa las quisieron hacer la gente se inconforma, la asociación de vecinos de Cuajimalpa y varias organizaciones confluyen en esta coordinadora para parar esas obras viales que tienen asesoría de la facultad de arquitectura de la UNAM de ahí en 1987 surge el Partido Mexicano Socialista (PMS) en donde se fusiona el PSUM que eran ya varias organizaciones de izquierda que se fusionaron y el PMT, surge el Partido Mexicano Socialista y también se va al proceso electoral en 1988 lanzan su candidato el PMS que en ese entonces era a la presidencia era Heberto Castillo en ese proceso nosotros estamos participando, participamos en todo ese proceso político de elecciones, el PRT no se quiere fusionar que es el único partido que queda fuera de lo que fue el PMS y lo mismo entramos a los procesos electorales y en 1988 surge lo que es la Corriente Democrática del PRI aquí en Cuajimalpa hay algunos compañeros que este apoyan la candidatura de Cuauhtémoc Cárdenas que eran gente del Frente Cardenista que en este caso eran Rafael del Olmo ellos vienen del Frente Cardenista que anteriormente fue el (PST) el Partido Socialista de los Trabajadores, este Carmelo Cervantes que venía de la Corriente Democrática, Máximo Torres he Pedro. El PPS que también tenía gente aquí en Chimalpa también se fusiona en la corriente la cual forma parte de esta coalición que se da y lo que era el PMS entramos a formar parte del Frente Democrático Nacional apoyando a la candidatura de Cuauhtémoc Cárdenas pero nosotros teníamos a este Heberto Castillo como candidato que estábamos en el Partido Mexicano Socialista, después de varias reuniones este y varios acontecimientos políticos nacionales la candidatura de Cuauhtémoc se va afianzando con la Corriente Democrática, primero el PAR que es el que lo apoya, posteriormente el PST, el PTS y van

haciendo una coalición el PMS se mantiene con su propia candidatura, nosotros aquí discutimos principalmente la posibilidad de apoyar a Cuauhtémoc Cárdenas y al interior del propio partido del PMS hay una discusión muy fuerte en donde algunos se mantienen con la candidatura de Heberto Castillo y otros dicen que había que apoyar a Cuauhtémoc Cárdenas, nosotros decidimos apoyar a Cuauhtémoc en esos momentos posteriormente nos sumamos a lo que fue el Frente Democrático Nacional y empezamos hacer reuniones ahí en la casa de Máximo Torres ahí era el centro de reunión, de todo lo que fue la Coordinadora porque había gente del PRT, gente del PMS estas organizaciones sociales, gente que viene de la Corriente Democrática pues Max, viene de por ahí me parece, este Carmelo, René ellos que también parece que vienen de por ahí, Carmelo era de la Asociación de Vecinos de Cuajimalpa y el también participa en la coordinadora Cuajimalpa y nosotros nos incorporamos también, te digo esto porque los antecedentes de nosotros en lo particular es de este el PMT, pasamos a formar el PMS y del PMS pasamos a conformar lo que es el Partido de la Revolución Democrática en Cuajimalpa, ese es el proceso histórico que se lleva a cabo. También estuvo he, Miguel Cervantes que era del MRP, estuvo Gustavo Oloa, mi esposa Leticia que es también de ahí que confluimos (ella a que corriente pertenecía) Movimiento Revolucionario del Pueblo que es otra agrupación que forma parte también de la coordinadora, después del PMS y posteriormente del PRD, entonces más o menos así a muy grandes rasgos es el antecedente del PRD en Cuajimalpa, el antecedente fundamental es la Coordinadora Cuajimalpa que es donde se juntan el PRT, los tres partidos políticos que era el PRT, PSUM con este Javier Lara encabezándolo, en el PRT estaba el profesor Jorge Cortina, Armando Montes

de Oca, este Leonardo Sánchez de los que me acuerdo ahorita, en el PSUM principalmente estaba este Javier Lara su esposa Lulú, este Lauro Godínez que vienen de esa corriente y en el PMS estaba Nacho, Fernando, Sergio que son los que más conozco que estaba Gustavo Oloa que ya estaba tomando parte del PMS, este nosotros, principalmente, en el PRT estaba también José Luis Oloa que es hermano de Gustavo nomas que estaban en corrientes diferentes y ya en la conformación del Frente Democrático también hubo gente del PPS que era Jaime Pérez dirigente de Chimalpa también, pues así gente de Acopilco también había estaba don Panchito, Clara, estaba el esposo de Amparo Ochoa, Jorge pues eran varios compañeros, pues que se me van a pasar muchos, pero principalmente los líderes de cada organización.

¿Cómo fue tomando fuerza el PRD en Cuajimalpa? Bueno al principio este, antes del surgimiento del PRD, después del proceso electoral, el día de las elecciones nosotros, este nosotros éramos el Frente Democrático Nacional este, si bien en el proceso electoral se convoca a varias organizaciones, se sabe mucho del fraude electoral, el día de las elecciones estábamos en la casa de Nacho y algunos compañeros haciendo guardia y se fue la señal, estaban llegando las urnas de varios estados, tenía una pantalla donde se estaba reflejando los resultados, llegaban los resultados de diferentes estados y se veía que el Frente Democrático iba a la cabeza y de repente se fue la señal, se fue la señal genero un caos aquí en Cuajimalpa decimos que vamos hacer, que íbamos hacer, este empezábamos haber con sonido, empezar a llamar a la gente, esperar el llamado de Cuauhtémoc y sí Cuauhtémoc posteriormente llama a una concentración en el zócalo y en esta concentración este la gente estaba muy molesta, muy molesta porque sabían del fraude, querían a

Cuauhtémoc como presidente la verdad es que gano la elección pero este, bueno, ya sabemos la historia que es lo que paso ahí, la quema de las urnas, de las boletas se encontraban muchas cajas, urnas en las barrancas, en los ríos en Guerrero principalmente se encontraron muchas urnas con boletas a favor de Cuauhtémoc por la coalición y este fue un fraude a todas luces. Nos llama Cuauhtémoc en el zócalo y ahí nos dice que nos retiremos, que no haya agresión, la gente quería entrar a palacio nacional, romper las puertas, querían quemar las puertas y llama a que se calme la gente que posteriormente iba a convocar, en este proceso existen varias movilizaciones, aquí en Cuajimalpa llega la caravana por la democracia que viene del zócalo, surge del zócalo y va a Michoacán y pasa por Cuajimalpa, aquí en Cuajimalpa nos incorporamos muchos compañeros que vamos hacia Morelia para defender el voto popular, entonces fueron varias movilizaciones, pero fue una marcha que surgió del zócalo y que se fue a concluir a Morelia, mucha gente de Cuajimalpa se fue a la marcha, marcha donde íbamos pueblo por pueblo este llamando a la gente a la organización antes de que surgiera el PRD, se llamaron movimiento por defensa del voto o algo así, pero era un movimiento que era en defensa del voto popular, posteriormente surge después de ese llamado en el zócalo, empiezan a conformar los comités del PRD, este, aquí en Cuajimalpa no había Comité Delegacional, el primer Comité era el Comité Distrital y abarcaba parte de Álvaro Obregón y Cuajimalpa entonces esa era la estructura que tenía la primera instancia del partido que estaba Guillermo Salinas en el Comité en ese entonces gente de Álvaro Obregón, estaba Pedro Bello también Pedro Bello participo en el Frente Democrático Nacional gente de Álvaro Obregón estaban apoyando a Cuajimalpa, a quien ubicaba de Álvaro Obregón era Salinas este y

Pedro Bello, principalmente ellos, el tacuches otro chavo que no sé donde quedo, habían he compañeros también que eran del Sindicato Nuclear no recuerdo su nombre, pero que también algunos ya fallecieron o andan por ahí, pero surge el primer comité distrital yo me alejo un poco por cuestiones académicas me retiro un poco de este proceso, le doy más prioridad a terminar la carrera y ya posteriormente me incorporo ósea hay un lapso, pero Lety si continua en este proceso porque ella me parece que formo parte de la secretaría de finanzas del primer comité distrital que hubo del PRD Cuajimalpa (en donde estuvo el primer comité distrital) he tenían parte en Álvaro Obregón por ahí estaba su cede no recuerdo bien, pero si era en Álvaro Obregón, posteriormente estuvo en la Veracruz es donde ahí posteriormente Erick entra no, posteriormente ya compran el edificio donde estamos ahorita sí, no recuerdo ahí las fechas cuando fueron cada una de esas etapas.

¿Te sabes el nombre de las organizaciones que conforman al PRD de Cuajimalpa? Algunas, por ejemplo esta MOVIDIG que es parte de la conformación del comité ahorita en Cuajimalpa y el representante formal es Fernando Pérez que formo parte del PMT, pero cuando llega la conformación del PRD varios integrantes se van conformando en diferentes corrientes por ejemplo en el caso de Nacho se va con la gente de IDN, Nacho y Fernando siempre estuvieron trabajando juntos este, pero, bueno siempre ha habido discrepancias y sean separado y de repente se han juntado porque han coincidido, vuelven a separarse y de repente se vuelven a juntar, esta la UCP que en un principio era Miguel Cervantes y que ahorita está a la cabeza José Luis Cervantes su Hermano, esta la gente de Ignacio Ruiz que en este caso su representante formal es Ignacio que está en la IDN, esta la otra parte, bueno ha

ido teniendo ciertas variaciones, actualmente está la gente de Marcelo que en este caso esta Juan Jaime representando al interior del partido, esta gente de Araceli Vázquez, Araceli Vázquez también viene del PMS, no participaba activamente, ella entregaba sus cuotas te digo porque Lety era por ahí la representante de finanzas y ella si aportaba sus cuotas aun que no participaba políticamente en el 2000 es cuando ella empieza a participar activamente en la Coordinadora Cuajimalpa no es cierto en una corriente al interior del partido y es donde se integra ella, posterior mente llega con Ignacio Ruiz y llega a la presidencia del partido, ella pertenecía al Frente por la Unidad de Cuajimalpa (FUC) que fue otro organismo que se crea posteriormente del PRD. En el PRD desgraciadamente habido, ciertos costos de poder que a veces no permite el acceso de la militancia, ese ha sido uno de los problemas del propio partido, el problema del partido es que cuando nosotros quisimos conformar y la idea de conformar al partido era hacer un organización de masas amplio y político, que pudiera tener la cobertura de toda la gente ese era nuestro proyecto de partido, entonces cuando nosotros nos damos cuenta que legos de esos intereses, habían intereses personales y que fue la primera elección que participa el partido ,muchos de los dirigentes quisieron encabezar las candidaturas se pelaban por tener las candidaturas, nosotros al darnos cuenta de que la esencia del partido no iba por ahí decidimos retirarnos del PRD, nos retiramos un poco del PRD y en ese tiempo apoyamos al PRT que no se fusiono dentro del partido, entonces cual ha sido el problema del PRD, el problema es que habido muchos grupos que se están peleando internamente, es una lucha intestina que tiene el propio partido y que no le ha permitido tener un crecimiento como debería de crecer y hay muchos intereses de corrientes de

grupo que le ha limitado su crecimiento, si el partido estuviera realmente implementara los principios de crecimiento de comités de base por ejemplo, se planteaba que cada colonia tuviera un comité de base, entonces no hacían comité de base, porque la base es quien tendría que decidir y entonces los dirigentes ya no tendrían un control sobre la militancia, que es lo que algunos dirigentes hacen pues tener un estatus, tener un control y no permitir el crecimiento del propio partido, porque eso le permite tener un estatus dentro del partido y estar manipulando el propio partido desde la dirigencia, entonces ese es el problema actual del propio partido yo lo veo así muy particular.

- ¿Quiénes son los dirigentes del PRD de Cuajimalpa ahorita ?Se puede decir que hay ciertos líderes que han tenido injerencia en las decisiones del partido ósea hay una dirigencia formal, estructural e institucional que es la presidencia, la secretarías, pero la realidad es que ese partido no decide la política de Cuajimalpa sino, son las corrientes o los dirigentes que están por encima del propio partido, entonces si fuera el partido como estructura política, como institución política alomejor su actividad sería diferente si, en este caso quienes dirigen al partido pues esta la estructura, pero esa estructura no decide lo que es el partido sino están a expensas de lo que están encima del propio partido caso concreto la presidencia, la presidencia esta, que es la representación formal que en este caso sería Arcelia Cruz mira la decisión no la toma ella, si no que tiene que consultarlas con su referente político, cual es su referente político de ella IDN y en Cuajimalpa el frente político de IDN es Ignacio Ruiz, entonces Nacho es el que de alguna forma algunas políticas del partido, para las demás corrientes es exactamente lo mismo si, a veces

las decisiones que se toman aunque no estemos de acuerdo, aunque no estén de acuerdo los propios integrantes del comité pero si es una decisión un acuerdo político las tienen que asumir, que es el caso de Pérez el estaba en ADN por cuestiones de política se pasa a IDN y hace equipo con la gente de IDN, no sé qué problemas tiene que ya ahorita está en RUN y ahí pues algunos compañeros no lo ven bien, pero sin embargo tiene que hacer equipo sí y esas decisiones no se toman de la base, si no se toman de la dirigencia o de las corrientes y al final de cuentas quienes deciden la política de Cuajimalpa son las propias corrientes.(Entonces quien deciden y conforman las corrientes políticas son las que conforman al PRD de Cuajimalpa) así es (con camarillas que le pertenecen a cada organización) sí.

¿Cuánto años llevas en el partido? Pues desde que se fundó 21 años lleva el PRD en Cuajimalpa.

¿Qué organización ha ocupado la presidencia en el PRD de Cuajimalpa? Pues de los que han estado de los que yo recuerdo, esta, este Nacho como presidente e Carmelo de Chamizal, Gabino Millán, Renié Villa Nueva, Saúl Cervantes, otras persona del Chamizal no me acuerdo de su nombre ahorita, pero, este pero también esa es otra problemática interna porque las propias corrientes determinan quien va hacer el presidente, y generalmente la presidencia la atenido gente de una corriente, no permiten que otra corrientes puedan acceder a ella que es la IDN y a nivel estatal viene la misma y a nivel nacional viene la misma situación, que una de las corrientes tienen su propio posicionamiento y hasta las mismas corrientes han reclamado sus espacios, entonces se ha convertido en algo como de propiedad, tener ciertas carteras

dentro del partido, entonces la gente de base se ha descuidado muchísimo, no ha tenido acceso a ese tipo de participación dentro del partido (entonces los mismos líderes son los que ponen topes a los militantes, a los que quieren acceder y tomar parte de las decisiones) sí.

¿Qué eventos importantes han dado al conocer al PRD de Cuajimalpa? Este hubo un tiempo en que, el PRD siempre se ha caracterizado por participar activa y políticamente en los movimientos sociales del partido y nacionales, algunos de los momentos importantes que ha tenido el partido es la participación del surgimiento del Movimiento Zapatista de Liberación Nacional como parte los integrantes del proceso de consulta nacional para lo de la consulta zapatista, muchos militantes participaron en ello, entonces ha sido bastante la participación en este proceso que es de otra índole también, pero muchos militantes participan, pero ven con simpatía ciertos movimientos, te digo los movimientos sociales que han surgido en Cuajimalpa, gente del propio partido ha estado participando en estos movimientos.

¿Cómo veías al PRD en su fundación y como vez al PRD en la actualidad? El PRD cuando se funda te digo que era un partido de izquierda amplio de masas organizadas, entonces esa era la perspectiva que teníamos el partido, nosotros decíamos si con el PMT lográbamos hacer esto movilizar a la colonia con la unión de varios partidos y con la unión de mucha gente íbamos hacer una organización grandísima no, íbamos a movilizar a todo Cuajimalpa eso es lo que pensábamos cuando nosotros nos comprometimos a participar en el PRD, esa era el concepto que tenía la organización del partido, un partido organizado, estructurado y siempre con los principios de izquierda de beneficio a la gente, de beneficio a la sociedad, actualmente el partido se ha

desprestigiado muchísimo en la actualidad, porque ha caído en muchos errores con vicios que nosotros combatíamos, ¿cuáles son esos vicios?, el acarreo de gente, la afiliación forzada, el pasar listas en las marchas o en los eventos sociales que eso lo hacia el PRI sí, el acarrear, el dar despensas, el dar desayunos una serie de vicios que nosotros no queríamos y que se reflejaba en el partido del gobierno que siempre lo había sido que era el PRI, que nosotros siempre lo habíamos combatido ese sistema, el PRD ha caído actualmente en eso, ósea continuar con los vicios, no se ha creado cuadros políticos, para darle vida, para darle crecimiento, no se han creado he comités de base, no se ha creado organización y bueno el partido ha ido en decadencia, ha tenido un desprestigio, porque además, aunque hemos llegado al poder, a la administración pública, desgraciadamente las expectativas de la gente de tener un cambio físico, real en la administración pública se cayó en los mismos vicios de corrupción, se cae en vicios de nepotismo, de prepotencia cuando se estuvo en el gobierno, ¿Cuál fue el resultado? Pues que la gente ya no creyó en el partido y ahorita al partido le cuesta muchísimo trabajo recuperar esa credibilidad, porque además han llegado muchos compañeros que, han tenido un pasado negativo y que se han venido a refugiar en el partido, entonces la gente de izquierda con esos principios han sido delegados y generalmente han aceptado esos tipos de personajes, ¿de quién estoy hablando? de gente del PRI que tuvo un pasado oscuro y que de repente sale como candidato del propio partido si, y aquí ha sucedido eso, cuando les conviene o cuando la organización va creciendo se suman al partido, no por convicción si no por conveniencia, ¿Por qué? , por querer tener una posición al interior del gobierno, por querer tener una candidatura, por tener un presencia

política entonces eso también a mermado el crecimiento del propio partido, y actualmente le cuesta mucho trabajo al partido la re afiliación que está haciendo el PRD, la gente no se está afiliando por convicción ya la gente al PRD lo ve como un partido, como los otros partidos si, este sí hubo un rechazo fuerte para el PRI ahorita para el PRD está en ese proceso, se tiene que cambiar la imagen y la estructura del propio partido, para que vuelva a tener la credibilidad, a nosotros nos costó mucho trabajo que la gente creyera en nosotros ¿por qué? Por que cuando nosotros decidimos retirarnos, simplemente, hace un rato que nos retiramos un tiempo, dejamos a un grupo frente del partido y ese grupo hizo cosas negativas para la comunidad y el resentimiento de la comunidad hacia esa gente pues se mantiene, aquí hay gente del partido, dirigentes que no es bien vista que es el caso de Fernando. Fernando en Chimalpa no es bien visto porque primero en una maniobra que hace le quita una propiedad a un compañero del partido, como es una población, la gente se da cuenta y sí lo ve mal, he, a veces como familia llegan a tener esos beneficios y no lo comparten con la comunidad y eso también lo ven mal, entonces cuando nosotros nos reincorporamos al partido nos cuesta mucho trabajo que la gente vuelva a creer en nosotros, vuelva a creer en los principios, como es pueblo la gente habla mucho, comenta entonces si es difícil, en Cuajimalpa a nivel está sucediendo algo parecido, para volver a tener la credibilidad del propio partido hacia la gente nos va a costar mucho trabajo sí, necesitamos cambiar la imagen, necesitamos gente nueva, gente diferente, porque a veces los dirigentes ahorita con 20 años de participación están desgastados, están mal vistos, han tenido candidaturas, este no se ha tenido el crecimiento, no se ha compartido un proyecto político, no el poder, si no un

proyecto político sí, que realmente satisfaga las necesidades de la gente, entonces al no compartir ese proyecto la gente empieza a tener resentimientos hacia sus dirigentes o un rechazo hacia los propios dirigentes, entonces el desgaste de esos dirigentes ha mermado también el crecimiento y la situación del propio partido, necesitamos cambiar esa imagen de partido si, con gente nueva, con gente diferente, con principios este renovados para que volvamos a tener esa credibilidad, con acciones ósea con acciones que vea realmente vea la gente que si sirve el partido, si sirve al pueblo y que está al servicio de la comunidad, si es la imagen que ha tenido de que el partido se sirve de la gente para sus beneficios, pues vamos a llegar a lo mismo, vamos a tener un decrecimiento y los resultados en el proceso electoral van hacer los mismos, ósea un reflejo de la inconformidad de la gente eso nos paso en las elecciones, donde ya no le dan el voto al partido y le dan a un partido que es de derecha, que está en contra de los trabajadores pero que la gente por la inconformidad lo tiene ahorita en el poder.

¿Qué caracteriza al PRD de Cuajimalpa de otros partidos políticos? Ideológicamente es un partido de izquierda el PRD, que tiene un acercamiento con la comunidad con la gente, está integrado por gente del pueblo, por gente de la propia comunidad, en el caso de la diferencia con el PAN es que el PAN he la gente que lo conforma o la dirigencia que lo conforma no es gente de la comunidad, si no gente que de alguna forma ha venido a vivir a Cuajimalpa y que sus principios son diferentes, el PRD mantiene los principios de Democracia hasta cierta forma de acercamiento con la comunidad, en el caso del PAN sus principios son diferentes tienen otros intereses, que no los ve la gente porque se va con la finta, se va con la finta del bien social, que ellos

manejan, pero realmente los intereses son empresariales, ese es el fundamento de ese partido, en el caso del PRI si tiene base social, pero esa base social esta descuidada, está molesta, está inconforme y que de alguna forma apoyo al PRD o apoya al PRD hasta cierto punto y que ahorita ese partido va teniendo un crecimiento, el PRI aquí en Cuajimalpa va a tener un resurgimiento y que a la gente se le olvida, la gente es muy fácil que se le olvide la memoria histórica, ósea sí el PRI aquí hizo y deciso, ahora está retomando fuerzas, inclusive hay gente que con el PRI tubo beneficios y con el PRD esos beneficios se acabaron y prefieren nuevamente regresas al PRI, en el caso del PAN este pues si va a tener dificultades en quedarse no creo que vuelva a ganar la elección.

¿Cómo ves con miras que el PRD vuelva a regresar al gobierno? Hay perspectivas, hay muchas posibilidades siempre y cuando se pueda dar un entendimiento entre los dirigentes y acabar con los intereses personales, sí hay unidad, realmente la gente del partido entiende que es necesario unirse, este podemos retomar el camino ¿Qué es lo que nos afecta? Lo que nos afecta es la división ósea a veces somos compañeros del partido, pero porque no pertenecemos a una corriente determinada o porque tú estás en otra corriente, inclusive hasta las propias corrientes hay diferencias, entonces mientras nosotros no entendamos que el enemigo no está dentro, que no somos enemigos nosotros, si no, el enemigo es el otro partido y la dirigencia del partido, porque además no es la militancia la enemiga ósea son gente común y corriente que estamos viviendo aquí no, somos de aquí aunque pensemos de manera diferente, pero los intereses si no se logran clarificar cuales los intereses de cada partido, no vamos a tener esta unidad, entonces mientras no

haya una unidad al interior del partido, aunque nos caigan mal algunas actitudes del compañero del partido, tenemos que marcar esta unidad y eso nos llevaría nuevamente a obtener el gobierno, pero si no se logra tener eso y prevalece mas el interés de corriente o de grupo, pues probablemente el PRI sea el que regrese al gobierno.

¿Qué necesidades principales atiende el PRD en Cuajimalpa? Bueno son demandas sociales y gestión en las demandas de la comunidad, este principalmente son los servicios, servicios son los que gestionan tanto la delegación como gobierno central, ese es el trabajo que hace el partido al interior de la comunidad en cuanto a la gestión, en cuanto a la organización pues creo que no hay comité de base que estén formándose ideológicamente, que deberíamos de estar haciendo una preparación política para la gente, para la base, porque ese es el sustento, ¿qué pasa con las elecciones? si llega el PRI y le da despensa a la gente se va con esa despensa, el PRD llega con lo mismo, reciben la despensa, pero a la hora de votar no tienen una identidad ideológica, no tiene un principio fundamentado, si hubiera una preparación de la gente, una escuela de cuadros, conferencias, platicas, historia del propio partido abierta hacia la comunidad estaríamos formando la conciencia de la gente y viniera PRI, viniera PAN, viniera otro partido y les ofrecieran todo ellos tendrían su conciencia definida, que es lo que pasa en otras comunidades no, cuando tienen esa formación ideológica, pueden venir cualquier partido político, y ellos no cambian su forma de pensar.

¿Por qué decidiste ingresar al PRD y no a otro partido político? Bueno en el PRD decidí ingresar porque era, lo que te comentaba el movimiento de izquierda que se estaba formando, mi formación es a través del conocimiento

científico del materialismo histórico, de las luchas de clases que eso lo ves en la universidad si, entonces te vas dando una conciencia política y una identidad ideológica entonces al tener una identidad ideológica tienes que tomar una decisión en la participación política he, si conoces he el porqué el país está en esta situación tienes que definirte hacia dónde vas a participar y como cambiar este país, entonces al momento de tener esa formación, al momento de darte cuenta de la de lo que está pasando tienes que tomar una decisión y por eso decidimos participar en un partido que coincide con lo que uno piensa por eso ingreso al PRD, yo se que nunca voy a ingresar al PAN, porque, porque conozco como surge el PAN ósea en la historia del país, la historia política del país sabes cómo se van dando las luchas sociales, sabes cómo se va conformando y te van inclinando hacia una posición, conoces la revolución mexicana, conoces este el movimiento obrero y te vas identificando poco a poco con esos esas luchas, aunque mi profesión es técnica, pero también meda una formación ideológica, nosotros participamos mucho con la CONAMUT éramos el sector técnico del Movimiento Urbano Popular, nosotros hacíamos los proyectos de la gente pobre y mi formación es para el servicio de los pobres ósea creo que ahí es donde hay esa identidad, ¿Cómo servirle más a la gente? Es en la participación política, este no podría ingresar inclusive al PRI que de alguna manera siempre insistieron que era un partido hegemónico, que todo mundo estaba metido ahí, el PAN como oposición al PRI, pero si nosotros vemos los orígenes y formación de cada uno de los partidos no vamos a estar participando en esos partidos ósea nunca nos vamos a ver ahí.

¿Cuándo ingresaste por primera vez a una organización quien era el líder de esa organización? Era Sergio Martínez, Ofelia Martínez principalmente que era

una organización social que era la Comisión en Defensa del Agua que fue aquí en Chimalpa que es lo que te digo, que la gente hace 35 años aproximadamente, no hace 30 años la gente iba a lavar al río, no se tenía suficientes tomas domiciliarias, entonces la gente va a lavar al río, vienen ingenieros y empiezan hacer estudios, entonces la gente se empieza a preguntar qué pasa y el proyecto era captar esos manantiales y llevarlos a las casas, he se pide asesoría en ese entonces ya estábamos en el PMT, entonces los ingenieros del PMT vienen y asesoran para ver lo que está pasando y entonces eso la gente empieza a organizarse, se organiza y se forma una comisión en defensa del agua y la gente empieza a participar esa organización estaba conformada por un presidente, un secretario y un tesorero, el presidente era Sergio, el secretario me parece que era Ofelia y el tesorero no recuerdo ahorita quien era, pero esa comisión empieza hacer asambleas en la población para dar una explicación de lo que está pasando, llaman a la delegación que explique es lo que sucede y la comunidad se inconforma, la mitad se dividen, algunos si quieren que se suba el agua, otros dicen que no porque esa agua este iba a salir fuera de la comunidad iba a dar servicio a la zona residencial, porque se argumenta eso, pues por la tubería que se estaba colocando no iba directamente al tanque de agua, sino que esa tubería saldría también a Zentlalpan y era de 12 pulgadas entonces se veía que iban hacer insuficiente y los cálculos que nos daban en ese entonces decíamos que el agua nos iba alcanzar únicamente para el año 2000 ya posteriormente necesitábamos otro tipo de abastecimiento, entonces ahí asesoría técnica, ahí asesoría jurídica, ahí organización social y esa organización empieza a prosperar con simpatía de toda la comunidad, después viene otra organización

aquí en Chimalpa que era del servicio del transporte lo estaba dando Montes de las Cruces, en este proceso de la defensa del agua se logra la captación de agua potable y hacen una negociación con la delegación, que negociaciones, si se sube, pero a cambio de que, de que pongan servicios a la comunidad primero para que se va subir el agua, si, la gente no tiene sus tomas de agua ósea para que necesitamos el agua arriba si tenemos 30 tomas nada más para las casas, una de ellas es que se le ponga tomas a toda la población gratuita y entonces ese fue un logro que tuvo esta comisión, en este proceso viene un problema de transporte, de pasaje donde los permisionarios empieza a subir el precio del pasaje y la comunidad se inconforma también, primero porque el servicio es pésimo, segundo por que tardan mucho en salir, después el trato que le dan a los usuarios es malo, tardan horas en salir y aun así aumentan el pasaje, entonces la gente se inconforma y empezamos hacer otras demandas también, primero que el servicio sea regular, que el servicio sea con un buen trato y que además a los estudiantes se les pueda dar un trato especial y una rebaja en el costo del pasaje y surge la comisión del transporte, entre la comisión del agua y la comisión del transporte se conforman en una sola y atienden las dos necesidades al mismo tiempo, cuando no seden los camioneros, la población secuestra camiones, secuestramos cuatro camiones aquí y los queremos quemar, para que los permisionarios empiecen a atender las demandas y los camiones que secuestramos eran gente de aquí de Chimalpa hubo una confrontación y se rompen las platicas de negociación y es cuando nosotros decidimos meter ruta 100 aquí en Chimalpa, en este proceso se fusiona la comisión del agua con la comisión de transporte y surge la Organización Amplia de Chimalpa la (OPACH) y es donde vamos pasando ese

proceso también, entonces ya después conformada la comisión la Organización Amplia de Chimalpa ya tiene otras expectativas más amplias empezamos a conformar comisiones de transporte en Acopilco, en el Tianguillo, en la Cooperativa Palo Alto y granjas de Palo Alto, en Zentlalpan y la demanda es que ruta 100 no llegue nada más acá , sino que también en la cooperativa ya que era una prona muy fuerte porque los permisionarios de Monte de las Cruces se subían a Acopilco, entonces irnos a meter a Acopilco implicaba una bronca política muy fuerte pero si se logra ósea con organización si se logra, la experiencia que tenemos es que, si la gente está organizada si se logra y ya después de OPACH como miembro de la OPACH llegamos a la conformación de la Coordinadora y de la Coordinadora al PMS y después al PRD, que es lo que te decía.

- ¿Cuéntame sobre los cargos que has ocupado dentro del PRD o en la administración? Dentro del PMT fui presidente del comité de base, pues creo que tenía 19 años, estaba muy chavito, en 1988 fui candidato suplente del PMS a la primera Asamblea Legislativa, de ahí me retiro un rato también, por cuestiones académicas, me retiro y me voy a trabajar a este a la sierra de Puebla que hay también trabajos directamente con un grupo democrático y ahí hacemos trabajo político, en la OPACH me parece que también tuve la presidencia o la secretaria de organización algo así, tenía una estructura la organización social y en el partido ya como PRD no he tenido cargos nunca porque no me ha llamado la atención pues, participar en la dirigencia del partido, en la administración pública, ahí estuve en el 2003 como líder de coordinador de proyectos en obras, principalmente en aguas, después en el 2006 estuve como

subdirector de imagen urbana, 2009 estuve como director de Planeación y Orientación en Servicios Urbanos y también como Director de Conservación Ecológica en el 2010 esto en la administración pública, eso es básicamente donde he estado.

¿Crees tú que al pertenecer a alguna organización política te ha traído beneficios personales? No, yo creo que al contrario, he participar en alguna organización obviamente que requieres tiempo, atención, trabajo y esto de alguna forma descuida tus actividades profesionales o familiares, entonces de alguna forma beneficios en lo particular creo que es cuando ya se llega al gobierno, pero se llega no con la mentalidad de un beneficio personal, sino desde el interior del partido de la administración puedes ayudar a agilizar tanto la organización como tanto la gestión de las necesidades de la gente, entonces creo que es parte de un proyecto, pero no es que te quite tiempo si no es parte de lo que vas hacer y por ahí de alguna forma el beneficio personal es la satisfacción de poder implementar lo que tú piensas, de poder hacer lo que tú quieres en los principios en los que estas formado.

¿Qué beneficios te ha traído pertenecer a la política emocionalmente? Yo creo que es una satisfacción, porque este, además la gente te ve con buenos ojos, con alegría, con amistad, no te ve con recelo, no te ve con odio, pero hay esa identidad de poder participar y ayudarles o que nos ayudemos en conjuntamente las necesidades de la gente, entonces ese es el beneficio personal y en lo particular, eso social, pues en lo particular esa misma ideología te va permitiendo conformar un modelo de familia diferente, diferente a que estamos acostumbrados a ver, entonces en este modelo pensamos nosotros, entonces como queremos cambiar a la sociedad, como vamos a

darle un cambio a toda esta sociedad si no empezamos por cambiar nosotros mismos y nuestro comportamiento y nuestra forma de ser tiene que ser diferente ósea para que tú puedas cambiar algo necesitas cambiar personal hasta el núcleo personal, que es la familia, entonces ese cambio en la familia se va a reflejar en un cambio de modelo en la sociedad, lo que el Chegevara decía el hombre nuevo, como vas hacer el hombre nuevo, si no es a partir de uno mismo de implementar lo que tú piensas y de implementar eso con tú familia que es el núcleo más cerrado que es el que tiene vínculos con la sociedad.

¿Qué es lo que arias tú para cambiar al PRD al interior de este partido? Pues tendríamos que hacer muchas cosas, primero desde que la gente que está en el partido leyera primero los principios del propio partido, cuales son los fundamentos del partido, conocer los fundamentos del propio partido y a partir de eso darle forma esos principios, empezar a darle organización a la gente, la gente si está afiliada, pero esta filiada como estar escrito y no quiere decir nada ósea para las corrientes si representa algo, porque es un coto poco de poder, cada corriente sí yo tengo un bonche de afiliados esa es mi fuerza que yo tengo como corriente pero esto es en papel, pero esto es en negociación eso es lo que hacen, la gente se pelea ahorita por afiliarse yo tengo ahorita 10 afiliaciones, tu ya llevas 15 me estas ganando, entonces su cuota de poder de uno es de 15 y del otro es de 10 y eso no es el partido, el partido es organizar, es tener a la gente organizada no mantenerle, lo que yo haría es primero conformar comités de base si, esos comités de base tiene que tener la estructura para que pueda tomar las decisiones del propio partido, no al revés como esta ahorita sucediendo que las decisiones son verticales, si no

que tienen que ser horizontales, que quiere decir esto, que las decisiones no vienen de arriba hacia abajo, si no de abajo hacia arriba y quienes toman esas decisiones, pues la gente en la base ósea, sí hay un comité de base en Chimalpa, Acopilco, Zentlalpan esos comités de bases saben las necesidades que hay en cada una de sus colonias y a partir de esas necesidades conformarían un programa de trabajo de toda la delegación, es decir desde abajo conformar el partido y darle organización desde ahí mismo empesgar a trabajar la formación ideológica, porque, porqué cuando se adhiere al gobierno quienes van a dar el sustento y bel soporte del gobierno van hacer la población que es la gente, que es la base , entonces tendría que cambiarse el esquema de lo que actualmente es , las corrientes tienen dos funciones a veces es bueno y a veces es malo porque entre las mismas corrientes ahí un choque de costos de poder, pero a la vez le da una pluralidad de pensamientos, entonces habría que rescatar la cuestión de los propias corrientes, la riqueza pues de pensamiento y de forma de trabajar.

¿Quiénes el líder de la organización a la que perteneces ahorita? Nosotros tratamos de que no haya líderes, nosotros ahorita estamos conformando una dirección colectiva, que es la dirección colectiva, es que, precisamente tomando como experiencia de que a veces los lideres negocian, corrompen o sacan beneficios de la demás gente, esa experiencia nos ha llevado a que la dirección que tengamos tenga que ser colectiva, que es esto, que las decisiones se tomen de manera conjunta y que no haya un representante formal sí, que ese representante se baya rolando permanentemente es decir cada seis meses el que va a representar que también tiene que tener una representación formal, se vaya cambiando cada seis meses y estamos ahorita

varios compañeros que son del partido conformando esta dirección política, de diferentes colonias, ahora ya no es únicamente Chimalpa, ahora son diferentes colonias para darle más organización y mas estructura a este o sea nosotros queríamos ponerle coordinadora nuevamente, porque realmente es una coordinación de diferentes grupos o colonias, pero si estamos conformando una dirección de manera política.

Máximo Torres Rojas

No pertenece a ninguna organización social en la actualidad.

Supuestamente estamos militando en un partido que su nombre lo dice Partido de la Revolución Democrática, donde luchamos por la democracia y desafortunadamente aquí parece que nosotros no lo hacemos, desde ese principio no debe de haber grupos, por aquí, por halla grupos políticos, fracciones del partido si no que todos deberíamos de ser como lo dice un solo partido y luchar precisamente por la democracia iniciando por nuestra jurisdicción o por nuestra población y de ahí naturalmente por nuestro país, por esa razón no he querido participar en ninguna corriente política, por esa diferencia de pensamiento.

¿Cómo se conformo el PRD en la delegación de Cuajimalpa? Mira el partido se va conformando cuando se lanzo para la presidencia el Ingeniero Cuauhtémoc Cárdenas que fue en el año de 1987, entonces éramos el Frente Democrático Nacional (FDN), que precisamente fue aquí donde les facilite la casa aquí como ven, este cuarto, ese espacio que esta techado, también se los facilite, ahí se hacían parte de las reuniones, se hacían las exhibiciones que ponían o traían los muchachos como películas y todo eso aquí , pero primeramente fue el Frente Democrático y después se le dio el nombre del Partido Revolucionario Democrático.

¿Quiénes fueron las organizaciones que conformaron al PRD aquí en Cuajimalpa? En ese entonces fue el Partido Mexicano Socialista (PMS), el Frente Cardenista y el Partido Autentico de la Revolución Democrática, Partido Mexicano de los Trabajadores, esos fueron los que conformaron al Partido de la Revolución Democrática aquí en Cuajimalpa. (PRD).

Pero después de las elecciones y cuando llamo a construir el ingeniero Cuauhtémoc Cárdenas el partido, pero eso fue pasando las elecciones en 1989, si y precisamente aquí, di facilidades a los muchachos para que aquí nos empezáramos a reunir, la verdad te voy a decir, yo creo que nadie quería dar un espacio, para reunirse, porque precisamente las autoridades todavía eran los PRIISTAS, todo elemento que fuera contraria a la idea del gobierno era perseguida, hay te estoy hablando de Lauro Godínez y todos los de Chamizal, fueron perseguidos todo el tiempo, hay esta también Javier Lara su esposa Lourdes Ponce que fueron encarcelados también precisamente porque eran perseguidos y así varios compañero s eran perseguidos, entonces nadie se atrevía a facilitar su vivienda o un espacio para la reunión, de hecho era una casa casi clandestinas hasta la época que de bueno creo que todos tenemos el derecho de poder reunirnos y ver qué podemos hacer por nuestra población, y de ahí se inicio con la construcción del Frente Democrático, en ese entonces ya citaste una persona que conformo el Frente Democrático que fue Lauro Godínez, Ignacio Ruiz, Carmelo Cervantes, Gustavo Oloa, Javier Lara, Lourdes Ponce, el señor de Chimalpa Fernando Pérez, bueno, varios que ahorita se me escapan sus nombres no, de Álvaro Obregón Enrique Salinas, Pedro Bello y otros mas, en total así nos llegamos a reunir unas 60 personas, todos con la misma idea trabajar en pro del Ingeniero Cárdenas y este, se

trabajo muy unidos, muy coordinados, no teníamos material, no teníamos nada, pero se trabajó con mucho entusiasmo, porque apenas lográbamos cubrir las zonas para las elecciones en las casillas, ya después de lo que fuimos el Frente Democrático en 1987 hasta las elecciones de 1988.

Aquí mismo seguimos facilitando pues, prestando lo que tenemos, nos sentábamos en banquitas, que hasta eso mi padre que empesó a descansar, construyó unas banquitas de madera y teníamos sillas también de madera que todas se acabaron, en el uso de tres, cuatro, cinco, años se acabaron y algunas mesas de madera que también teníamos, yo tenía por ahí una máquina de escribir, un escritorio también, el teléfono que ya teníamos también lo facilité, tenía yo también unas camionetas para la labor de lo propagandístico también las prestamos.

¿Cómo fue tomando fuerza el PRD aquí en Cuajimalpa? Bien, a partir del llamado que hizo el ingeniero Cuauhtémoc Cárdenas de conformar el partido, hubo cierto inconformismo de algunos compañeros a nivel nacional y naturalmente a nivel Cuajimalpa y voy a decirles que uno de los que no deseaba que realmente participara en el partido era Ignacio Ruiz, Juan Lara y otros compañeros que no querían ser parte del partido, ellos querían seguir por su lado y continuar con su PMS nada más que el problema era el registro del partido, el gobierno en ese entonces no quería darle el registro al Partido de la Revolución Democrática y al final cedieron los del PMS y dieron su registro **de ahí fue como se pudo conformar el partido un 5 de Mayo de 1989** y de ahí se siguió y se acordó que se siguieran realizando las reuniones aquí en este lugar, que es Avenida Veracruz, número 277. Colonia. Contadero.

¿Qué organizaciones conformaban a ese partido político? Bueno los que cedieron a conformar este partido fue el (PMS) Partido Mexicano Socialista, (PARM) Partido Autentico de la Revolución Mexicana, (PMT) Partido Mexicano de los Trabajadores y fueron fracciones porque no todos quisieron, se fueron algunos por su lado.

¿Cómo vez que el PRD se maneja en la delegación de Cuajimalpa ahora y antes? Antes el PRD carecía de recursos económicos no los teníamos, no teníamos las prerrogativas que hoy se tiene, tanto que por eso tres, cuatro, cinco años aquí se llevaban las reuniones porque no se tenía para alquilar un local, no se tenían materiales, como lo hacíamos organizábamos eventos, quermeses y se hacia garach para vender cosas, el que podía aportaba libros, ropa y de ahí sacábamos dinero, nos dedicábamos a botear en reuniones, en eventos cívicos, un evento político nos dedicábamos a botear para obtener recursos y de ahí mantener al partido, para todos los materiales que requerían papelería, plumas para escritorio, pintura todo eso y de ahí fue como se fue formando el PRD con **situaciones muy difícil porque no se contaba con recursos** pero de esa manera fue como pudimos salir adelante y la verdad con el entusiasmo de todos los compañeros que pertenecíamos en ese entonces a ese partido, porque todos nos facilitaban lo que tenían a la mano algún vehículo, pinturas, brochas y todo eso para hacer las pintas y todo eso para que pudiéramos hacer las pintas, que hoy en día se paga, ya nadie participa. Y todos nos dedicábamos a volantear y hacer pegas de las propagandas en general, ahora en esta época ya se cuenta con todos los recursos, ya se tiene un lugar un espacio, ya se tiene prerrogativas, ya se cuentan podemos decir con los recursos suficientes y **definitivamente ya no**

se ve el entusiasmo y la participación de antes, ahora todos esperamos que salga por ahí una fracción un compañero que haga el trabajo que antes se hacía, ahora tenemos la facilidad de contratar inclusive quien haga el trabajo que antes todos los partidarios hacíamos ósea que si hay una diferencia importante, y que es una lástima que hoy en día, la nueva militancia no quiera participar en este sentido, yo creo que es la diferencia.

¿Quiénes son los dirigentes del PRD ahora y fueron en su construcción? Mira en su momento uno de los que le dio vida al partido fue la organización del Chamizal, donde pertenece Lauro Godínez, ellos fueron muy organizados y pertenecían al partido del PMS y naturalmente contamos con la fuerza de ellos, también es importante señalar que las personas que al principio te nombre son las personas que también conformaron al partido que son Ignacio Ruiz, Fernando Pérez, Carmelo Cervantes, Juan Lara, Guillermo Salinas me parece que fueron de los personajes más importantes que le dieron vida al partido y hoy en día pues, he, ahí nuevos partidarios, nuevos militantes de los cuales se conservan algunos de ellos como Ignacio Ruiz Fernando Pérez ,pero que, y Javier Lara que hoy ,en día siguen dándole cierta vida al partido y naturalmente todos los jóvenes que están inscritos o participando en el partido desconozco mucho de hoy ,pero está el buen compañero Erick, que me parece un buen elemento yo siempre lo he citado, como un buen elemento hoy en día, el profesor Mateo, Cesar de San Mateo, nuevos como Lourdes González, Adela Piña muy entusiasta, esta otro muchacho muy entusiasta, este Juan Carlos, me parece que hay varios, que tratan de empujar al partido y buscan la renovación del partido que yo soy de esos que ahora busca la renovación de el partido porque yo creo que es necesario sobre todo la unidad que tanto daño

nos ha hecho el que haya fracción por aquí, por halla por todos lados y eso naturalmente dice que se fracciono todo el partido y ya no estamos conviviendo con democracia que al principio tuvimos.

¿Cuántos años llevas en este partido político? Pues desde su fundación que fue desde 1989 hasta la fecha (no has intentado cambiarte a otro partido político? No para nada.

¿Por qué decidiste integrarte al PRD y no al PAN o al PRI que ya estaban en esos momentos? Mira yo trabaje muchos años en el gobierno federal y trabaje en las áreas administrativas, principalmente en una área financieras, estuve en administración de recursos financieros, entonces ahí yo observe muchas anomalías, muchos desvíos de recursos, como se manejaban los recursos y adonde iban aparar, y muchas veces paraban en manos de los funcionarios y otro tantos paraban en las campañas de los políticos y me di cuenta porque salí mucho a campo de que teníamos tanta gente en el país en la pobreza que me parecía injusto que todo ese desvió de dinero se fuera a otras manos y no se canalizara toda esa gente y que no hubiera programas de beneficios social precisamente para toda esa gente sobre todo en el campo y que no se impulsara la producción precisamente en el campo, entonces eso me hiso reflexionar y en su momento cuando hubo la oportunidad de participar en el PRD, fue, cuando yo cambie e inicie y ahí es donde me encuentro, participe y me hice militante.

¿Qué eventos importantes han dado a conocer al PRD en Cuajimalpa? No sé, si ustedes lo vieron o lo escucharon, pero precisamente en 1988 aquí en Cuajimalpa la gente participo de una manera masiva, para que el Ingeniero Cárdenas quedara como presidente de la Republica, tanto que en los demás

países así se dio y pues, sabemos verdaderamente que el gano la presidencia de la republica, que desgraciadamente el fraude electoral que se dio, pues, este, no quedo, pero lo bueno aquí **en Cuajimalpa, fue la participación que se dio, en dos eventos masivos la concentración, creo que no se ha habido otra concentración aquí en Cuajimalpa, como la que se dio el mes de Agosto o Septiembre, cuando vino el ingeniero Cárdenas aquí, que recorrió todo el país agradeciendo a todo el pueblo el haber votado por él,** manifestando su inconformidad del fraude electoral, fue una masiva concentración del que en ese entonces los medios de comunicación la calificaron de 17 mil gentes hay en la explanada que nosotros pensamos que era menos, y organizamos nosotros ese evento con recursos propios de todos los compañeros, no hubo quien nos facilitara nada, para poner un templete conseguimos dos tráiler y las plataformas la utilizamos como templete y conseguimos madera para hacer las escaleras, otros compañeros de Chimalpa consiguieron y prestaron cables para llevar la luz, otro compañero que no he mencionado porque se me ha olvidado su nombre, este, el consiguió una planta de luz, por si las autoridades delegacionales nos quitaban la luz, entonces consiguió una planta y de ahí jalamos directamente la luz y todo los materiales que utilizaron, los compañeros participantes se dieron, lo que tenia, conseguimos reflectores, yo tenía unos reflectores también los preste, todo el cableado que yo tenía también lo facilite, los vehículos también los preste yo, y me parece que es uno de los más bonitos, mas importantes que ha habido aquí **en Cuajimalpa, habido varios, continuando con lo del ingeniero Cárdenas no nada más se organizo aquí en Cuajimalpa, si no que se organizo un evento en Acopilco, otro en Chamizal, otro en el centro de Cuajimalpa se**

hizo un recorrido completo y me parece que en Chimalpa, San Mateo me parece que no fueron y fueron a la Navidad y en todos esos lugares se pusieron temples con recursos de los militantes de ese entonces, me parece que es algo maravilloso por la participación.

- ¿Quiénes han ocupado la presidencia en el PRD y a qué organización pertenece? La primera presidencia que hubo fue una presidencia colegiada del partido, en ese entonces lo conformaron Carmelo Cervantes, Ignacio Ruiz, Remedio Ledesma, la primera presidencia colegiada. Ahora el primer presidente que tuvimos fue este, Jesús Moreno, el pertenecía al PMS, era gente del Chamizal, Jaime Enrique Pacheco, era gente de Chamizal, su esposa de Ignacio Ruiz, Guadalupe González, René Villa Nueva, Araceli Vázquez, Gabino Millán, Arcelia Cruz Cruz.

¿Qué has hecho tú para cambiar al PRD? Yo siempre que he llegado con miembros del partido, siempre he expuesto, mis principios, que busquemos la reconstrucción, la renovación del partido, pero para poder hacer esto hay que olvidarnos de todas las fracciones políticas que existen dentro del partido, para mí, que desaparezcan, todas las fracciones el FRAAP, la UCP, Movimiento y todas las fracciones es la manera en que podíamos tener unidad o en su defecto buscar la unidad donde haya un reglamento de disciplina política y que todos nos podamos a gustar a ella y de esa manera, podamos avanzar de una forma democrática y que todos tengan derecho a participar, tanto en política dentro del partido como en el exterior y también puedan ser participantes en todas las decisiones de elección popular ósea que todos tengan derecho, si antes ya le toco al FRAAP, pues caray que le dé oportunidad a la UCP, que

tenga oportunidad de ahora que sean ellos u otra fracción como nuevo sol o los de Pérez, porque ya hay ese caciquismo tan señalado, que hay el partido con el FRAAP que lo maneja Ignacio Ruiz, eso debe desaparecer, porque si continuamos como a la fecha, veamos lo que ocurrió en Baja California, el ultimo trato o referencia que tenemos, sobre la dirección del norte que hubo en Baja California, sobre los mismos familiares que han sido gobernadores, el PRD tenía todo para ganar hay también, para mantener y quien gano cuatro mil y tantos del partido, que lo postulo otro partido (entonces tu idea es que las organizaciones han acabado con el partido, esas organizaciones han hecho que el partido no camine) por eso no camina y no va a caminar mientras aquí no se termine o halla una disciplina política que nos lleve a disciplinar.

¿Tú crees que esas organizaciones se pelean por el poder? Definitivamente así es, la verdad sí, acá te lo puede decir mi compañero, pues él tiene derecho y por eso pelea con Nacho, pues dame oportunidad ya fuiste y no nada más el si no también los compañeros de otras fracciones también lo ven así, también pelean, porque, porque todos tienen derecho, no nada más por decir tú y yo, por eso hay problemas en el partido, porque primero yo, luego tú, ahora nuestros hijos le toca, entonces estamos mal , eso no nada más lo veo yo, lo vemos todos, lo ve usted, que si no terminamos con esas formas de trabajo, no vamos a mantener el gobierno que queremos o avanzar. (Entonces la política se está haciendo una política de familia solamente, **sí así es**, que sería la familia de Ignacio Ruiz, sí así es, como le llaman en los que están en un reinado **hereditario**, algo así, entonces el rey es rey y sus herederos son reyes y así verdad y aquí sucede lo mismo, **es una autocracia** entonces, ándale, aquí como es posible que el señor delegado, fue presidente del partido, fue

delegado, fue diputado, quiere volver hacer diputado, su esposa fue presidenta del partido, quiso ser diputada, nuevamente quiere ser delegada, su hijo quiere ser diputado o ye no, como quiere ser hereditario, eso no puede ser en una democracia, no lo es, entonces por eso la inconformidad y muchos de los partidarios precisamente prefieren ya no esté votar o hacerse a un lado, no participar, es más, aquí toda mi familia yo tengo mucha familia no votaron por Ignacio Ruiz le dieron el voto a Adrian Rubalcaba, pero no se lo quisieron dar a Ignacio Ruiz, algunos se los dieron a otro candidato, pero también la maestra Araceli perdió aquí si no fuera por Álvaro Obregón pierde entonces ella tampoco es aceptada aquí en Cuajimalpa, el propio Ledesma ya no es bien aceptado, Ignacio Ruiz, Ledesma, Javier Lara, su esposa ya no son bien aceptados Fernando Pérez deben de hacerse a un lado para que el partido vuelva acrecer y que deje pues el lugar a jóvenes como ustedes, y que los que ya tuvimos experiencia estemos apoyándolos, asesorándolos en algunas cuestiones políticas, para que puedan crecer primero y si hay más adelante las posibilidades de ganar incluso que participen abajo ayudando a bajo con los jóvenes y ayudarles, falta mucho trabajo no nada más aquí en Cuajimalpa, si no a nivel nacional, en las propias cúpulas que también sucede lo mismo porque no terminamos con esas prácticas, no vamos a sacar adelante al partido, yo he hecho muchos escritos que le mande al ingeniero Cárdenas cuando era jefe de gobierno proponiendo mi forma de trabajo, ha Manuel López Obrador también le mande escritos y le dije como tenía que salir adelante y últimamente a Marcelo Ebrard y me contestaron, sí me contestaron bien, pues que se tomaría en cuenta mi propuesta y me harían un llamado hasta ahí, si y hoy en día con los compañeros que he querido participar en armar un proyecto

de estrategias políticas, pues, para llegar al poder, empezando por formas de trabajo, el discurso que es mucho muy importante, veo que no, que ya no cambia Fernando Pérez su discurso, Ignacio Ruiz menos, Ledesma la verdad no acido un buen político, tiene muchas ganas de trabajar, pero no tiene elementos políticos, para contender políticamente, Javier Lara menos, el que era más político, el que de verdad era Gustavo Oloa, pero no desgraciadamente el mismo ritmo de trabajo, pero el tenía muy buenas ideas, lastimas que se nos fue de aquí y que ande trabajando en otro lado, no sé, si viva toda vía, porque me decían que estaba enfermo que estaba mal, que estaba por ahí, **los mismos compañeros no han ido a visitarlo**, es que no sabemos ni donde localizarlo, yo he preguntado mucho por el he, pero bueno.

¿Qué necesidades ves tú que atiende el PRD en Cuajimalpa hacia la gente? Mira el PRD se ha olvidado precisamente de eso, de programas sociales, del apoyo hacia la gente que lo necesita se ha olvidado, no lo hace, no lo hace y todo aquello que critico del PRI, Hoy lo está haciendo, con todo el respeto que merece aquí mi compañero, porque lo veo, porque cada vez que voy al partido veo un ausentismo tremendo ahí, de todos los integrantes y más que eso el programa, que no hay quien realmente formule el programa, para darlo a conoce, para ayudar a la gente que realmente más lo necesita, ya no recurre a la gente si no que ya se aparto y desafortunadamente todos llegan nada mas el día que cobran el chequecito, nada más, pero sí eso lo remitieran, pero que dijeran bueno, vamos a sacar el programa que nos lleve nuevamente a la gente y aunque faltase los recursos hay que ver la forma de cómo hacerse de recursos, pero por ahí teniendo un programa de abasto que era muy bueno y que lo dejaron, pero si hay manera de llegar a la gente, entonces te lo digo

que cuando nosotros iniciamos el partido llevamos varias cosas y eso fue lo que nos saco y siempre teníamos apoyo para lo que se necesitara materiales, pintura, papeles, todo lo teníamos (ahora que lo hay no tienen)

¿Has ocupado algún cargo en el mismo partido o gobierno? Sí, de hecho fue en el Frente Democrático Nacional, yo fui el secretario el coordinador de los recursos financieros, yo fui el primero y coordine muchas veces la llegada de algún político importante, como era el ingeniero Cárdenas y conseguía todos los elementos para el empleo de los compañeros que iban a participar con él en el templete, si fui muchas veces coordinador. En el PRD como tal ya no me dieron oportunidad, ya todos los militantes que estuvimos hay como fundadores ya no nos dieron oportunidad y en la administración estuve con Ledesma un año y medió en su administración por parte del PRD como líder coordinador.

¿Te sabes los nombres de las personas que ahora integran el PRD de Cuajimalpa? No pues son muchos miles, si todavía me dijeras del comité ejecutivo, toda vía conozco algunos, (bueno del comité ejecutivo) del comité ejecutivo conozco a Juan Carlos, Arcelia, Esteban, a mi buen amigo Erick, ha Olivia y creo que son los únicos que conozco dentro del comité ejecutivo.

¿Cuándo tú ingresaste al PRD me decías que ingresaste porque los recursos se desviaban a otro lado no, pero que beneficios te trajo en lo personal integrante al PRD? Bueno cuando yo me integre al partido en realidad no lo hice porque me dieran un beneficio, ya que yo, en ese entonces, sostenía un empleo y sentía que estaba bien remunerado, entonces no lo hice por eso, si no por participar y por luchar, por aquellas que no tenían los o tuvieran los recursos, hoy en día que ya somos personas mayores, si busco en la primera

oportunidad en caso de llegar el partido, nuevamente al gobierno se le reconozca a una participación y que le ofrezcan a uno un puesto, ya te repito uno es mayor y necesita ver una forma de cómo vivir más adelante eso sí, es cierto.

¿Cómo te integraste a esta organización te llamo un vecino o como estuvo? Mira cuando el ingeniero Cárdenas se dio a conocer que iba a participar en el gobierno federal, bueno para la presidencia de la república, pues yo tenía amigos allegados a él y que fueron los primeros que me invitaron para yo aquí en Cuajimalpa iniciara a trabajar con el ingeniero Cárdenas, pero en ese entonces ya existían otras personas que habían empezado a trabajar que precisamente era, que empases descansa Carmelo Cervantes y este señor Juan de Acopilco que estaba en el radio, nos llegamos a encontrar, platicamos, lo comentamos y de ahí inicio la unión de varios compañeros, para empezar a trabajar a favor del ingeniero Cárdenas por el lado del frente Democrático y de ahí ya conocimos a los militantes de otras organizaciones que fue el PMS, el PMT, el PARM, el PSUM, y a todos esos conocimos y ahí fue donde se dio la reunión de todos los compañeros del frente democrático.

¿Qué satisfacción te ha dejado pertenecer a este partido político? Mira la verdad, que cuanto a satisfacción, yo si me sentía satisfecho, porque fui el primero y el único que no le importo la represión o que pudiera molestar a mi familia, las entonces autoridades anteriores de Cuajimalpa y no me importó, a pesar de que si hubo represiones con nosotros, no me importo pero al final nos dejaron empases ya no se metieron con nosotros fuimos con los medios de comunicación, porque estuvo el sol aquí, el universal y los medios pusimos quejas y nos dejaron trabajar, entonces la satisfacción que haya nacido aquí el

partido, que haya conocido el Frente Democrático Nacional y que de aquí salieran los primeros candidatos a puestos de elección popular porque, otro tipo de satisfacciones todavía no, entonces eso para mí es una satisfacción que haya nacido aquí el PRD.

¿En qué año se construyo como tal PRD, que tuvo sus primeras oficinas en Cuajimalpa? Aja, ahora veras, a partir de que todo mundo se dio cuenta que ya no había problemas con las autoridades, todo mundo empezó a proponer sus domicilio de ahí Carmelo Cervantes propuso su domicilio Guillermo prieto, no recuerdo su número, de ahí nos trasladados a su casa, estábamos casi en las mismas condiciones, pero estaba total mente todo techado su espacio y hacia menos frío porque aquí hacia mas frío, porque estaba menos techado, porque a muchos compañeros les tocaba estar afuera y otros a dentro, en la época de lluvias, este, no se goteaba, pero corría mucha agua y todos aquí sentados en su banquitos subían sus piernas y se recargaban, porque parecía rio, de ahí Ignacio Ruiz vio también la posibilidad de que él podía separarse y empezar hacer sus reuniones y de ahí empezó a dividir el partido, el empezó a ver que la podía hacer y facilito su casa para hacer reuniones, pero esto fue en 1989, cuando ellos iniciaron en 1990, en 1991 fue el cambio de los diputados, ya en 1991 ellos empezaron a proponer sus domicilio Carmelo Cervantes, Ignacio Ruiz, Ledesma García ya, ahora vamos a mi casa y algunos compañeros de Álvaro Obregón también ya facilitaron sus domicilio y antes como estaban unidos los de Álvaro Obregón con Cuajimalpa, ellos también propusieron sus domicilios ya íbamos una vez a Álvaro Obregón otro en Cuajimalpa y así.

Entrevista 28 de abril del 2011.
Lauro Godínez (líder de Chamizal)

¿Cuéntame cómo se construyó el PRD en Cuajimalpa? El partido, Ignacio Ruiz no era del partido, Ignacio Ruiz era del PT, del Partido del Trabajo, este Fernando Pérez y Maximiliano Torres todos ellos no, no son gente realmente creadora del partido, el asunto esta así, mire, he Javier Lara, si lo habrá oído mencionar, su servidor éramos miembros del Partido Comunista Mexicano, entonces este, en esos momento la presión del gobierno empezó a tacarnos de una forma muy fuerte, principalmente con el gobierno de Miguel Alemán Valdez a gran parte incluso de los miembros del partido los mando a matar, y entonces este, con ese motivo se fue desintegrando el Partido Comunista, porque quedo proscrito por la ley, y nos echaron mucho a la policía que se llamaba entonces la Comisión Federal de Seguridad, y de esta manera entonces integramos el Partido Socialista Unificado de México y empezamos a poner nuestra oficinas ahí donde está el yaqui, enfrente del vips, si del vips ya ve que esta el banco ahora, ahí había unas accesorias y que hay pusimos al Partido Socialista Unificado de México en un local que pagábamos entre Javier Lara y yo, y después de allí de ese momento que estuvimos durando surgió un candidato de nosotros que se llamo Arnoldo Martínez Verdugo que era el secretario general del partido, entonces surge como candidato a la presidencia de la republica esto fue por ahí de 1982. Luego ya ve que en el 1982 empezaron las elecciones no, el jugo como candidato y anduvimos trabajando por él, a partir de ahí se viene que el ingeniero Castillo que era presidente del PT este llega a algunas platicas con el Ingeniero Cuauhtémoc Cárdenas, entonces el ingeniero Cuauhtémoc Cárdenas que venía del PRI, que había salido del PRI ingresa al Partido de la Revolución Mexicana, sale de ahí, que él quería ser candidato a la presidencia y finalmente

lo fue, pero he fue poca su militancia dentro del Partido de la Revolución Mexicana, luego se puso de acuerdo con el ingeniero Cárdenas y con llamo Arnoldo Martínez Verdugo y fue como nació el Partido Socialista Unificado de México, nuestras oficinas que originalmente eran del PSUM, fueron pasando al PMS ahora, después del PMS he Cuauhtémoc Cárdenas propone como candidato, a he, Heberto Castillo que era candidato del PT renuncia a la candidatura y se ponen de acuerdo para que sea el candidato Cuauhtémoc Cárdenas el cual forma el Frente Democrático Nacional (FDN), al formar el Frente Democrático Nacional se lanza él como candidato a la presidencia y de esta manera el gana las elecciones, sin embargo se las hacen nulas y ponen al del PRI, al candidato del PRI, y entonces una vez que se hace esto, viene entonces la cuestión de la creación del Partido de la Revolución Democrática, al cambiar las siglas entonces empezamos nosotros a constituir el Partido de la Revolución Democrática en Cuajimalpa y de esa manera es como nosotros empezamos a construir nuestros comités de base, que ya los teníamos en varias partes como es en Acopilco, Chimalpa, Zentlalpan ahí en la cabecera de Cuajimalpa, en Lomas de Chamizal era el fuerte del PRD, porque ahí, como yo era el líder de Chamizal toda la gente estaba con migo, en esas condiciones fue como era el bastión del PRD ahí, por esa razón yo tome cierta importancia, cierta personalidad y de esta manera al fundar el PRD ahí en Cuajimalpa, **al formar el Partido Socialista Unificado de México al PMS y del PMS a FDN y del Frente Democrático Nacional al PRD**, soy el primer presidente, esto ya vino hacer por ahí, por el año de 1990, presidente del partido, y entonces yo empecé a organizar todos mis comités de base, muchos compañeros decían que tenían su comité de base aquí, sus comités de base allá, ya algunos de

ellos ya murieron, al ser yo una investigación me encontré que los comités de base no tenía tantos miembros como decían, para el comité estatal de Cuajimalpa empezaban a decir que este querían puestos de estos, puestos del otro, pues bueno haber donde esta tú gente y empezamos haciendo investigaciones y encontramos que eran más que tres o cuatro de la familia, de la misma familia, bueno empezamos a reorganizar, para eso en 1990 me lanzan a mí, como candidato del PRD a diputado a la Asamblea Legislativa, pero para entonces no se llamaban diputado, se llamaban representantes de la Asamblea Legislativa, entonces en esas condiciones, eso era cuando ya estaba Salinas de Gortari como presidente, en Cuajimalpa estaba Margarita Peimber Sierra, entonces ellos, al ver que gano las elecciones a la Asamblea Legislativa, me ponen un cuatro, agarran a Jorge Gambillo Ambrís que quizás usted lo allá oído mencionar, presidente del PRI en ese tiempo, que incluso yo ignoraba que él fuera presidente, y este fulano se puso de acuerdo con Margarita Peimber Sierra, con el licenciado de jurídico que era José Luis Martínez Zorrilla y el subdelegado de organización vecinal, y me hacen una denuncia penal, a donde dice que yo me he robado 100 terrenos de aquí de Lomas de Chamizal, en donde dice también que tengo armas en contra del gobierno en la cuarta sección, para quitarme la diputación, me meten a la cárcel, me secuestran, me meten una golpiza tremenda, porque no era tanto la cosa del partido, ni tanto la cuestión de que ellos estuvieran tantas dificultades con migo, si no que a ellos les interesaban los terrenos de Lomas de Chamizal, que los quería Carlos Hank González, Carlos Hank González fue quien le dio las consignaciones en ese sentido, y de esa manera me fabricaron ese costalito, y fui a dar a la cárcel siendo presidente del primer comité bien

organizado del PRD de Cuajimalpa, y por ende, candidato electo ya no tome posesión, le dieron la candidatura de representante de la Asamblea Legislativa al tal Jorge Cermeño Ambrís, hasta por ahí podía terminar mi historia.

Después he sido miembro del partido cuando estuvo Araceli Vázquez como presidenta del Partido, eso ya fue por ahí del año 2000 o 2002, entonces yo estuve como Secretario de Ecología dentro de su comité de ella en el PRD y ella tampoco había llegado a estar en la Asamblea, eso ya fue después cuando ella se logro ganar la elección para la Asamblea de Representantes, entonces este esa fue la maniobra que hicieron para poner a Ambrís que era del PRI, quitarme a mí la candidatura pero tuvieron que recurrir a la agresión, al encarcelamiento, a la persecución y de esa manera quererme desbaratar para quitarme los terrenos.

¿Qué organizaciones conformaban al PRD en esa época? Pues organizaciones de colonos, como por ejemplo he de Chimalpa, Acopilco, ¿Quiénes las encabezaban? Bueno franca mente ya no me acuerdo exactamente de los compañeros, ya no me acuerdo porque fue hace muchos años eso, Rafael del Olmo no estaba el era del PRI, y después cuando empezó a ganar el PRD en la delegación de Cuajimalpa, principalmente cuando estuvo este Francisco de Souza que supuestamente era del PRD y luego fue a figurar como candidato del PAN, para llegar a delegado, eso fue en el año 2000. Entonces fue cuando él empezó a decir primero que era panista, ya después se convirtió en perredista, cuando entro Ignacio Ruiz, fue cuando él estuvo trabajando ahí en la delegación, pero él era una persona que si luchaba, si luchaba, pero esta señora este, he Margarita Peimber Sierra con sus

colaboradores siempre tendieron a agredirnos, y un compañero que este era hermano o pariente de Jaime, el ingeniero Jaime que estuvo cuando el periodo de Ignacio Ruiz, este, fue bárbaramente golpeado igual que yo, lo agarraron por la carretera y ahí por donde está el CIDE, por ahí le pusieron una golpiza tremenda, y luego lo fueron a meter a su casa, y le pusieron guardias, le pusieron agente de seguridad y no nos dejaron nunca visitar, era el que destacaba ahí en Memetla en vez de Rafael mmm, ahora había otro señor he Rojas un compañero Rojas que estaba en la colonia del Yaqui, allí era otra de las organizaciones que formaban parte del PRD, cuando yo entre a ocupar el cargo de presidente del PRD en Cuajimalpa, estaba otro compañero este, el profesor Justino Cruz allá en Chimalpa, eran poquitas las organizaciones, las colonias que mas bien no les llamábamos organizaciones, si no que comités de base en diferentes colonias, pero el más fuerte era el de Lomas de Chamizal, en ese tiempo el comité más numeroso, porque allí teníamos hasta cerca de trescientos miembros del PRD, y en los demás ya le digo eran he, grupitos de 10 de 15, de 5, de 3, y este Javier Lara que estaba en Jesús del Monte, el cual tenía unos 10 miembros del partido ahí, que manejaban la estructura de la colonia, todo fue sobre la base de que nosotros de acuerdo con los principios del partido integrábamos un programa de trabajo, y cuál era la forma de atraer más a la gente, pues ayudándola a resolver sus problemas, carencia de agua, he pavimento, guarniciones, banquetas, este carro de la basura, un programa que habíamos elaborado de servicios públicos en beneficio de las colonias que estaban participando con nosotros. Ignacio Ruiz, ese controlaba por lado del PMT la colonia la Rosita y el centro de Cuajimalpa, y se vino a sumar ahí por el año del 2001, por ahí se vino a sumar al PRD, eso es más o menos a grandes

rasgos la historia del PRD. Y con mi participación mía, el PRD creció mucho aquí en Cuajimalpa. Y no habido otro que los allá levantado tanto como su servidor, na mas que fui terriblemente agredido, vivo de milagro, de veras de milagro vivo.

También en palo alto teníamos un grupo muy importante de unos compañeros que también fueron gravemente perseguidos, era la idea de los fraccionadores de tragarnos a nosotros en el Chamizal, pero estábamos bien organizados para defendernos no, aun así perdimos 650 mil metros cuadrados, que nos quitaron los de Bosques de las Lomas a través del banco Comercial Mexicano, a través del banco Banamex, incluso Banamex hizo una campaña, para que nuestros socios estuvieran vendiendo sus títulos de socios de la sociedad de Chamizal al banco Banamex, y a todos los juntaron aquí en la calle de donde está el monumento al Ángel, allí hay una calle ahorita x, hay en esa esquita esta un banco de Banamex y ahí citaron a toda la gente, para que fuera a entregar su título de socio de ese tamaño, querían borrar a como diera lugar, pero dada la popularidad que yo tenía, pues nada mas no, por eso gane la elección, pero no me la dio el PRI, porque antes ya digo, vivo de puro milagro, pero no me mataron, y hasta ahorita tristemente Jorge Ambrís, que ahora tiene un hermano como secretario del director de jurídico de gobierno, este Camilo Campos tiene su secretario que es el hermano de Jorge Ambrís y este tipo después lo nombran presidente del FIDEICOMISO que integro Carlos Hank González que fue jefe de departamento, Carlos Hank González roba por todos lados y se queda con los terrenos en donde hoy es el gran desarrollo industrial, comercial, convencional, etcétera, etcétera, modelo del mundo Santa Fe. Allí eran unas colonias donde estaba la Rosita, hay también teníamos partidarios

nosotros en la Rosita me pidieron el apoyo al partido se los di y ahí fue cuando conocí a Ignacio Ruiz en esa lucha social que él defendía a los de la Rosita, y a mí la nueva Rosita me pidieron apoyo y lo empezamos abarcar eran siete colonias, el pedregal, minera la fe, la mexicana, cruz de palo, cruz manca, la rosita y nueva rosita, entonces nos propuso, digo nos propuso, porque yo estuve en esas conversaciones en la delegación un tal Manuel Gurrion Ordoñez que era el Secretario General del Gobierno que cada dos días venia a la delegación de Cuajimalpa a decirnos, que ya reunidos ahí por medios de los delegados, estaba Margarita García Flores entonces este, esta margarita García Flores incluso ya nos tomaba en cuenta por lo de la colonia, aunque yo soy priista dice, yo reconozco que usted tiene razón, porque compraron el terreno, ya lo investigue, ya revise toda la documentación, ya me la mostraron, etcétera no, entonces Ordoñez llegaba cada ocho días, nos reunía allá donde está el comedor popular en frente de la Veracruz ya ve que hay un sitio donde esta Carlos, pero ahí en la avenida Veracruz esta ese comedor popular y en ese lugar nos reunía este señor Manuel Gurrion Ordoñez llegaba, muy buenas tardes, ¿ cómo están ustedes?, ¿Cómo les ha ido?, aquí estamos nuevamente para saludarlos, el estaba buscando la forma de cómo más fuerte, que políticamente sonaba Godínez y sobre Godínez se fueron no, de esa manera le quitaron a los compañeros, reprimiéndome a mí, le quitaron a los compañeros de Santa Fe les quitaron los terrenos en esa forma, dijeron que les iban a dar servicios sí, pero que para darles los servicios tenían que expropiar los terrenos, porque ellos no eran los dueños, los dueños eran muchas compañías mineras que operaban y efectivamente habían compañías mineras que explotaban ese rumbo entonces vamos a expropiarles para poderles dar a

ustedes los servicios, pues si los expropiaron, que fue cuando vino lo del fidecomiso, y fue cuando al expropiarlos agarran y sacan por la fuerza con granaderos a todo mundo a volar, y otros a llamarlos por medio de Manuel Gurrion Ordoñez diciendo que aquí no podemos poner los servicios, porque son terrenos minados, son falsos, se van a hundir ahí, lo que no hubo primero lo hubo después no, y finalmente torea a toda la gente y de ahí el Huizachito, de ahí la ampliación de la Navidad, de ahí el Rosa Torres, de ahí la Colonia la Retama, y a otros los mandaron por ahí por San Mateo en el rio, por ahí los mandaron y alguno que se opuso lo mataron a uno de Cruz Manca lo mataron y de esa manera le quitaron los terrenos a través de Manuel Gurrion Ordoñez y se los venden a Bosques de las Lomas, entonces tenemos ese gran detalle, y es hora, el cual el señor Marcelo Ebrad está haciendo alarde de que la estructura más moderna, mas cultural, más civilizada de toda la ciudad, ahora viene con sus macro proyectos que son 22 que son la súper vía, está precisamente pasando por ahí no y esta otro macro proyecto que le llaman biodiversidad, pero bueno ya nos salimos del tema no, pero esos son los trabajos que llegamos a hacer en beneficio de la gente.

- ¿Te sabes los nombres de los presidentes que han pasado por el PRD de Cuajimalpa? Pues posterior mente a mi estuvo este cuando me metieron a la cárcel, posteriormente vino Ignacio Ruiz, posteriormente de Ignacio Ruiz vino la maestra Araceli, después de la maestra Araceli vino un compañero muy serio Saúl Cervantes que vive en Zentlalpan, este después de ahí vino un licenciado que estuvo en la delegación un gordito, Gabino Millán, y después de ahí últimamente no he sabido quienes, porque hay una cosa no estoy de acuerdo y decepcionado del

programa, ni de los principios del partido, estoy decepcionado de la forma en cómo trabajo Ignacio Ruiz, que entrego todo, que vendió al partido, que ayudo a las grandes inmobiliarias a desarrollarse a invadir barrancas, hacer todo principalmente ahí en lomas de Chamizal, ha apoyado a bastantes sin vergüenzas que se han robado terrenos, ha este otro Ledesma que ha actuado de la manera más torpe viendo su cuestión personal. La maestra Araceli no la puedo calificar más que hizo el papel de una buena dirigente y de ahí lo que hizo ella es buscar el encumbramiento de llegar a la diputación de la Asamblea primero, después de la Federal y eso es lo que pudiera calificarle su ambición no, por ahí, de ahí en fuera, pues este, ahorita no sé quien este de presidente, ya no he ido al partido, decepcionado por esa situación de Ignacio Ruiz, de Ledesma y agarraron al partido de trampolín, para enriquecerse y que se asociaron con gente sinvergüenza de Chamizal, de Lomas de Chamizal mas todavía, que son rateras y ellos se asociaron con ellos.

¿Tu como ves como se construyo el PRD al principio de su posición a lo que ahora es el PRD? No mucho muy diferente, el PRD se ha convertido ahora en un partido respetando sus principios, respetando su programa ya ha estado manejado por una bola de personas oportunistas, corruptas y que desgraciadamente se han asociado mucho con los chuchos en el comité estatal, como en el comité nacional se han asociado, y de los chuchos no esperamos nada bueno, no esperamos echaron abajo el partido el PAN mando a algunos, pero algunos los corrieron porque no les simpatizo seguir con el PAN, porque no encontraron oportunidad de superación y se fueron al PRD y

surgieron como grandes dirigentes no, y en el PRI para acabar con el PRD mandan gente también a inscribirse dentro de las filas del Partido los reciben y después se encarnan como los principales líderes del partido ¿A dónde está el partido ahora? Si no es por López Obrador que lo está levantando ahorita el partido no ganaba una, pero ahorita yo considero que hay un resurgimiento, aunque Zambrano es de la parte de los chuchos no, pero que de todas maneras yo veo que se está viendo obligado a cambiar a ver las cosas de otra manera, no como el chucho que estaban entregado enteramente con la idea de llevar a cabo una alianza con el PAN en el estado de México y de llevarlas a otros lados también, entonces en esas condiciones lo que hicieron fue destrozar al partido y en Cuajimalpa el partido esta desorganizado, necesita haber elementos que están actualmente, ojala y lo hagan, no sé exactamente quien esta de presidente, usted si lo ha de saber(a lo que respondí sí Arcelia Cruz), así una chamaca, esa es la que esta de presidenta es de palo alto, es la que vive con un ratero en el Chamizal, digo es su mujer, creo que el ratero esta alquilando un departamento o le ofreció un departamento, porque él ratero se está encubriendo con la bandera del PRD, tengo pruebas, no solo hablo por hablar porque sí, tengo prueba y hasta ahí, pero no te creo que tenga una resonancia una administración de ella, no veo que tenga mucha gente organizada, no suena, se ve luego, luego cuando un partido, una organización está trabajando bien con superación, viene la resonancia luego, luego y sin embargo, vamos a pensar por ejemplo cuando estuvo la maestra Araceli Vázquez, se oía por todos lados, se oía el partido por todos lados y prueba de ello es que le tienen confianza, por eso votaron por ella, para ser diputada , primero de la Asamblea y ahora por el federal no, pero hasta ahí, pero sin

embargo se que últimamente se ha tenido un descontento también en contra de ella, no sé si lo abran notado, un descontento en el cual la maestra tuvo, todos a acostumbrados los del PRD ha garrar un hueso y como ella no les dio el hueso, ahí están en contra de ella no, eso es lo que yo veo en el fondo, porque hay quienes están en el PRD, para ver que les dan y si no se los dan se van se retiran, y se van a otro partido o no es cierto. Eso es lo que yo veo el panorama actualmente del partido, que ojala que con este cambio que se está haciendo por parte de López Obrador lo venga a resucitar, que creo que si puede lograr resucitarlo, ¿Qué es lo que pasa? Que López Obrador esta tropezando con un problema dentro del propio partido, que los mismos chuchos no quieren que sea él, el candidato. Hora quieren que sea Marcelo Ebrad, entonces si va Marcelo Ebrad es el acabose del partido, porque Marcelo Ebrad es un tipo y lo puedo demostrar es ambicioso, prepotente, no está protegiendo al pueblo como él lo ofreció en su candidatura para ser jefe de gobierno, a mi me consta que llego allá al partido muy humilde mente con un compañero a pedirnos el voto, muy humilde mente el señor y después de que salió de ahí ni te conozco y luego aparte de que no te conozco, ahora que está en el poder, el señor no está viendo por la clase pobre, que es los principios del PRD, si no que está viendo por las grandes inmobiliarias sí, les está dando los permisos para todo, y sobre todo en el poniente ya está surgiendo edificios por la carretera libre no, porque, porque el señor los está autorizando, porque está apoyando a los grandes inmobiliarios ¿con que finalidad? De que le den dinero para su campaña, tengo por ahí conocimiento que l está dando becas, esas becas es para que usted llegue como estudiante, y ya que está ahí la comisionan a que se valla, al estado de México, a Hidalgo, a Veracruz, a

Chihuahua, a cualquier parte valla hacer usted una consulta, con mentiras de los servicios que necesita y todas estas cuestiones, servicios que nunca los va a cumplir no, la gente está dando su nombre ¿con qué fin va eso?, rumbo al fraude al rato van a parecer las ánforas llenas de votos sí, por la maquinación, que se ha hecho, que se está preparando, y en vez de fortalecer al partido, en este caso apoyando a López Obrador que es el más sobresaliente, en vez en que lo esté apoyando, se esta yendo en contra de él y los chuchos están con él.

¿Aquí, a quién vez que quieran lanzar como candidato aquí en Cuajimalpa? La verdad aquí yo no he visto nada, para delegado, la verdad no estado pendiente de ver a quien vallan a lanzar dentro del partido para lanzarlo como candidato ha delegado, actualmente por los errores de Ignacio Ruiz y Ledesma ahí viene el PAN, se está convirtiendo en lo mismo.

¿Crees que vaya a perder de nuevo el PRD aquí en Cuajimalpa? Pues casi, casi que sí, sí es que no se pone a trabajar el partido como debe de ser, pero que es lo que sacan primero, para que el PRD si ahí esta Ignacio, ahí está Ledesma, es lo primero que sacan, son unos bandidos son unos he aprovechados, ahorita por ejemplo Ignacio Ruiz es Director del Programa Rural, salió de Delegado y luego, luego le dieron una comisión en la Dirección General de Regularización Territorial (DGRT), ahora está ayudando al ratero con el que está viviendo esta muchacha, que se llama José Luis Nañes, le está ayudando a que mas terreno en la primera sección de Lomas de Chamizal, de por sí anda una empresa que se hace llamar dueño del terreno cuando nunca lo fue y nunca ha tenido al posesión, pero como le dan dinero y ya le gusto el

negocio al señor José Luis Nañes y ahí anda Ignacio metido y es lo primero que nos cantan, no con el PRD para que venga otro Ignacio, para que venga otro Ledesma bruto y estúpido, eso es lo que se habla, yo con algunas personas que he llegado a platicar, lo primero que me sacan es eso, solo necesita una persona que realmente valla limpiamente a luchar por el beneficio de la delegación, por hacer respetar sus bosques, ahí está Carlos Eslim se está apoderando del Monte del Ocotil 326 hectáreas, el señor sin tener ninguna documentación de fondo, nada más porque compro las fabricas de Loreto y Peña pobre que tenían la concesión de esos bosques, el compra esas instalaciones ahí en Tlalpan y ahí encuentran la documentación de las concesiones que le dieron a los dueños de la fabricas de papel y de inmediato, de inmediato le vende una parte a televisa, televisa se apropia de una parte, se aprovecha de todo lo que es el cedral y el se aprovecha y él se aprovecha de todo lo que es el Ocotil, políticamente yo lo veo muy mal. Ya el PAN se logro meter a la colonia, ahorita el comité ciudadano que lo hicimos, nos manda a llamar Camilo Campos a hora en noviembre, y nos lee la cartilla, señores nosotros sabemos que hay lideres ahí en el Chamizal, corruptos, rateros, riquísimos y vamos hacer una limpia, ustedes salieron electos porque nosotros los apoyamos, si no ustedes no hubieran salido electos y cuenten con nosotros, como nosotros los apoyamos, ahora nosotros tenemos la obligación con ustedes, ahí está 110 piñatas para el señor que forma parte del comité, del señor Pedro de la Torre Archundia, ahí está para la señora Martha 20 piñatas, ahí está para el señor Jiménez otras 30 piñatas y ahí están unas despensas para un tal Francisco Medina que está ahí en vía pública como representante a la colonia para que ande recogiendo nombres para que ande recogiendo

nombres de toda la gente, ahora los señores son mas amigos de los PANISTA que de nosotros.

¿Cuéntame que satisfacción te ha dejado haber fundado al PRD en lo personal? En ese sentido me queda una satisfacción muy grande y esta manifestada en la elección en la cual yo participe como representante a la Asamblea, ¿Por qué gane la elección? Porque había un PRD organizado, por la labor que nosotros hicimos, que íbamos a transformar todo, íbamos a mejorar a la gente pobre, y vamos a regularizar la tenencia de la tierra, ese era el ideal, ese era el programa, basados en los principios cuales, el que se crea un partido, para ser el cambio de la estructura social de la ciudad de México y en particular de la delegación, que los priistas ya no estuvieran haciendo negocios, bajarlos de su pedestal, se les bajo sí, pero hoy con esto, a lo mejor vuelven también, que se van a gastar los grandes millones para poder ganar la dirección del país, entonces hay un gran descontento de este señor delegado, a pesar de que diga yo que va a perder el PRD, a pesar de eso hay un gran descontento en contra del actual delegado, porque se ha convertido en una persona prepotente, impenetrable que no concede audiencias a nadie, te trae vuelta y vuelta, a recibido 74 millones de pesos, que debía de haberlos aplicado a las colonias para sus servicios, falta de agua, drenaje, regulación de la tierra en fin, una estructura urbana, sin embargo el señor ya vez en que lo está aplicando hacerse una explanada que quito el adocreto que estaba en buenas condiciones y le puso cemento hidráulico que no cambio en nada, ahora ya le aumento unas fuentecitas para que se vallan a bañar los niños después del calor, y todo lo que va el corredor este, que va desde la calle de Juárez, hasta donde está el teatro ¿Cuánto salió eso? 4.780.00 (Cuatro

millones, setecientos, ochenta mil pesos), yo le he preguntado a algunos ingenieros, tengo los pelos en las manos, he le he preguntado a los ingenieros y arquitectos, y estos cuánto cuesta a lo que responden 4.780.000 mil pesos es lo que cuesta una obra de esa naturaleza, le pregunte a otros arquitectos y me dicen que eso no sube arriba de 2.000.0000 (dos millones), con 2.000.000 millones hubieran hecho todo eso. Sin embargo através del canal 40 y canal 34, el señor está haciendo aspavientos que está mejorando Cuajimalpa calle de Castorena. El estúpido con perdón de usted de Remedios Ledesma, este Adrian Rubalcaba que estaba como director general de jurídico y Gobierno y después candidato, su padre hace la avenida de Jesús del Monte, y en qué condiciones, no duro ni seis meses, porque ya se estaba agrietando, fue un robo descarado todo eso, ahora lo están arreglando pero mediante la inversión de 74 millones de pesos, me decía un ingeniero usted se espanta de las obras que están haciendo, no, no me espanto, lo que pasa es que me da coraje porque mientras las colonias no tienen agua, aquí se está malgastando el dinero y el dice que se está haciendo en los dos canales está hablando continuamente que Cuajimalpa crece, que Cuajimalpa progresa, ahorita acaba de mandar a Lomas de Chamizal, en la calle de Secretaria de Marina a mas de 200 hombres para que nos agarrara por sorpresa, aquí eran las calles y aquí eran las banquetas a no vamos a garrar y reducirlo para que haya más espacio para los automóviles ¿Por qué? Porque el señor el día 7 de mayo del 2010 se fue a estar platicando dos horas con los de la compañía vidalta y sale de ahí y a los tres días manda hacer un desalojo de carros a lo loco, ha, hice enoja la gente, se molesta y le hace frente a la situación y ya no quitan mas los carros y **de esa movilización hace responsable a mi hijo Ignacio Godínez** de que

él es un agitador, revoltoso y hay que hacerle una denuncia penal, tiene una denuncia penal por eso, le fabricaron otra denuncia penal por los terrenos que tenemos para desarrolló de la colonia, terrenos de servicios públicos tengo diez años tratando de rescatar esos terrenos hasta ahorita no he rescatado ni uno y le dije tanto a Nacho Ruiz , mira Nacho por favor mano, dile a tu jurídico que recoja esos terrenos que son para beneficios de la colonia, si como no hazme un pliego de peticiones y yo veo eso, no te lo voy a resolver de golpe, no, no, sí tampoco te estoy exigiendo de que me los recibas, si no que de acuerdo con tus posibilidades, es mas dame los materiales yo hago la labor entre la gente, como ya lo he hecho, para que ellos hagan sus propias obras, no mas dame los materiales, no mas dame a los ingenieros para que ellos hagan los trazos, divídeme la zona de reserva ecológica de la zona de desarrollo urbano, nada, los terrenos ahí están , los están agarrando los particulares, incluso los está demandando la precisión y ellos, nada hicieron, al tal Ledesma un día yo veo arreglo con el secretario general de gobierno de que se vea la forma de rescatar el terreno, pues no se puede, porque no los hay, pues aquí están los planos señor, bueno, mando a investigar el secretario de gobierno Antonio Ávila y le ordeno a Juan José García Ochoa que se rescatara el terreno para el mercado, no señor, me quejo ante la procuraduría social y me comisionaron un abogado y este saca una reunión con todas las instancias, delegación, registro público de la propiedad, patrimonio, la secretaria de desarrollo urbano, la Dirección General de Regularización Territorial. Medio ambiente, todos participan y a la hora de la hora el señor Godínez no tiene razón se le ocurre decirme a Juárez, este Martín Juárez que es el de Participación Ciudadana, de la secretaria de Participación Ciudadana lo que pasa es que el señor ya esta

grande, ya cuando uno está grande los chochitos empiezan a parecer en la cabeza, óigame efectivamente le digo efectivamente estoy grande, pero como usted se ve yo me vi pero en mejores condiciones que usted y como usted me ve se verá sí es que llega porque es usted una piltrafa humana, y lo reto ahí a la hasta bandera de la plaza de la constitución para que ahí nos midamos las fuerzas usted y yo, estoy viejo pero haber si me salen las luces, agarro sus cosas se metió a su oficina y ya no volvió a salir y ahora me ve y se da la vuelta, pero a ese grade llegaron, pero entonces un día que tuvimos otra junta con el secretario de gobierno, participa también el subsecretario Héctor Serrano Coordinador de Delegaciones y el señor Héctor Serrano le dijo, señor licenciado aquí Ochoa, usted señor licenciado Antonio Ávila, estos señores dicen que no hay tales terrenos, yo aseguro que si los hay, entonces me dice que terrenos peleas me dice García Ochoa, usted lo sabe, los terrenos para el mercado, que están ocupando unos particulares, ha, es para mercado dice Héctor Serrano inmediatamente yo pongo la mitad de presupuesto y la delegación que ponga la otra mitad de presupuesto, vamos a rescatarlo te espero el día 8 del 2009 en mi oficina, vamos a citar a Ledesma, y vamos a citar a DGRT, y vamos a citar al registro público de la propiedad, para ver la legalidad del terreno, sí señor adelante, nunca llego el tal Ledesma le hablan por teléfono ya, ya van para ya mis carnancianes he, yo ahorita aquí me salió un problema pero enseguida me estoy trasladando, para allá, ya ahorita llego, nunca llego, lo volvieron a llamar por instrucciones del licenciado Ávila y que hice un convenio con ellos, ahí firmados de patrimonio inmobiliario por Serrano, por Ledesma a recuperar el terreno y la señora Fabiola que era de contratos y convenios en el jurídico siempre se estuvo haciendo tonta y nunca resolvió

nada, y hasta la fecha. Eso me hizo que yo me pusiera a investigar ya que me trataban de a loco no, pues que empiezo agarrar el mismo sistema de la mordida, vengo aquí a registro de la propiedad, aquí traigo este plano quiero saber esto, no que no se puede, ¿Por qué no se puede?, te doy para el refresco, no que los jefes, nada de jefes mira aquí no hay ningún jefe que este viendo, no entonces póngase de acuerdo con él, bueno pues me pongo de acuerdo con él, si la búsqueda le cuesta tres mil ochocientos pesos, si te los doy, no que no hay nada, danos para otra aportación, porque aquí no hay nada, ahora tenemos que buscar acá, ¿Cuánto? Dos mil, quinientos pesos, adelante, total que me gaste en ir y venir y todo, como cerca de siete mil pesos, pero que va apareciendo el terrenito no que no existe señor, ha esta certificado de hace 20 años y el terreno está registrado aquí y ahí viene ¿Cuánto cuesta? 1.800 adelante y ahí está el certificado que yo tengo, un día volvemos al salón múltiple del zócalo, ahí estaba otra vez el Secretario General de Gobierno, la Secretaria del Medio Ambiente esta Marta, estaba Juan José García Ochoa, estaba este Serrano, estaba Rafael de SEDUVI otro ratero mm, usted me había dicho hace tiempo que no había terreno y después me salió que no lo había, lo voy a sentir con todo el dolor de mi corazón señores, yo le dijo al señor Godínez que tal terreno no existe, a no, señor usted es amigo de Ignacio Ruiz verdad, sí y eso que, iguales de perversos, haber permítame, esto esta certificado, tengo ya la vista de un notario y aquí está el terreno del mercado que dice que no existe y dice que es donación para el mercado, que pase a manos del gobierno, ¿Qué pasa? Se quedó, desde entonces el tipo no me habla, ni nada, no me interesa, ahorita lo tengo acusado en la contraloría de SEDUVI y en la barranca de la diferencia el mismo individuo con medio

ambiente esta Martha yo le dije en esa ocasión también, en cuanto al asunto de los recursos naturales en Cuajimalpa, lamento mucho señora licenciada Martha Salgado que usted legos de ser protectora de la naturaleza, sea destructora de la naturaleza.

¿Qué otros cargos has ocupado aparte de ser presidente del PRD de Cuajimalpa? Ninguno, solo presidente del partido estatal, pero como yo tengo otro tipo de ocupaciones, francamente les dije que yo no podía seguir, yo tengo un trabajo en la cuestión de la colonia, papeles y mas papeles, trámites para los famosos terrenos ahora ya los tengo a todos los terrenos localizaditos, ahora no me van a decir que no y en esta localización de los terrenos encuentro que la barranca de la diferencia la está ocupando una compañía que se llama Vidal, en la cuarta sección de Chamizal dese una vueltecita por ahí y lo verá, ha pues ya vez como se ha metido la barranca y al señor Rafael López junto con los de patrimonio inmobiliario, junto con los de SEDUVI, los de acá de regulación ambiental, el CAVI, servicios metropolitanos CCA, elaboran un plano para declarar a la barranca de la diferencia, barranca de valor ambiental y lo mandan a cerrar, la decreta en el 2007 en el mes de junio, y para esto resulta que aquí va la barranca y aquí va la calle secretaria de marina y acaba estim, y en este lugar hay un lote de la manzana nueve, y un fulano crea un lote más y se viene hasta el fondo, se lo adjudica el lote atrás de la barranca se lo autoriza el señor Ledesma, ahora en el plano que acaban de elaborar aparece como habitacional, cuando es área de reserva ecológica y aparece este lugarcito que le quieren dar a este señor como área de reserva ecológica y se lo venden Mario Vázquez Vp se lo vende a un judío llamado Moisés Levy Levy, y a acá de otro este lado que es sectaria de marina, hasta acá, hasta el fondo da parte

al Estado de México está sembrado de edificios del señor que es Isidoro Levy Jarary, y este señor Levy Jarary ya se agarro todo eso hasta el fondo de la barranca y quiere pasar un puente aquí a la mitad de la barranca para llegar a AV. Stim y se roban un terreno de un socio que estaba aquí, se lo roban para querer pasar el puente por ahí, aprovechando que es una socia que no está aquí en México, que estaba en Perú se lo había dejado encargado a una familia por el momento y resulta que la señora aparece vendiendo el terreno a un pillo que se llama Jorge Muños y ese tal Jorge Muños aparece como dueño y se junta con otros rateros entre ellos José Luis Nañes y dice que ella es la que se está robando el terreno afortunadamente ya vino la dueña, ya probo todo pero tuvo que gastarse sus centavos ante un juzgado civil para poder recuperar su terreno, pero de todos modos ya terminaron con toda la tala de árboles hasta acá abajo una barranca hermosa con muchas aves, hasta halcones de cola blanca que según los técnicos de CORENA son aves muy finas hasta eso llegaron.

¿Entonces usted es un Luchador social? Soy un luchador social y hasta la fecha defiende la colonia por una razón, haga de cuenta que tuve un hijo, engendre un hijo, lo vi nacer, se fue desarrollando con tantas enfermedades ósea los robos, lo fui rescatando, lo fui rescatando, creció se desarrollo y se hizo un hombre, así la colonia, la fui rescatando ya estaba perdido todo los terrenos los tenia Bosques de las Lomas y una compañía, esa que le digo de la inmobiliaria IMA que creo Carlos Hans González, esos terrenos como me decía al principio se los dio Almaraz, no todos algunos para que los trabajadores de la industria militar vivieran ahí.

Una idea que me vino debido a lo siguiente nosotros estábamos aquí en la ciudadela, en donde está ahora el mercado de artesanías, allí era la fábrica nacional de armas, ahí entre a trabajar en 1940 y en frente en donde hoy es la biblioteca México era la dirección general de materiales de guerra, del lado donde están los jardines era el tren de transporte, la dirección general de transporte de la industria de materiales en ese entonces y la fábrica donde está hoy la casa de los pinos, ahí era fundición nacional de artillería y la fábrica de varilla la core SA, a donde está hoy la montaña rusa ahí era la fábrica nacional de cartuchos entonces cuando vino Luis Cortines en 1962 era, estaba López Mateos y cuando viene Echeverría cambian las fabricas y nos mandan alla cerca de la colonia San Isidro, si la conoce, ahí hay un sanatorio para la industria militar y ahora está hecho un bunker tremendo de edificios, entonces ahí está la fábrica de armas hasta ahí nos mandaron, por ende nosotros nos quedamos todos regados, la fábrica de cartuchos la mandaron allá en Santa Fe, la fábrica de armado la mandaron ahí en la calle que se llama industria militar. Le puse yo todos esos nombres en honor y el recuerdo de las fuentes de trabajo, que nosotros trabajábamos.

¿Usted le dio el nombre a las calles de Chamizal? A todo, el nombre de Chamizal vino de que el licenciado Adolfo López Mateos siendo presidente allá en 1961, 1960, en platicas diplomáticas de los estados unidos, había un predio de rio bravo aquí, pero llega rio bravo que crece esta avenida y agarra y se va sobre terreno mexicano y hace esta desviación, entonces como usted ve queda prácticamente un islote, por aquí corre agua y por acá corre agua, los estados unidos inmediatamente corrieron, la mayor corriente según ellos era esta que se había creado nuevamente y no la antigua original, entonces se queda con

ella, entonces López Mateos llevo a las conversaciones de que bueno para ya no seguir peleando el territorio que es nuestro y ustedes y el conflicto militar que les parece que ustedes se queden con la mitad y nosotros nos quedamos con la mitad a esta región le llamaban Chamizal entonces en ese tiempo los políticos y entre ellos yo este agarramos los renombres que sobre salen sí, como ahorita pudiéramos llamar este los efectos de las bombas atómicas, que mundial mente se conoce no, entonces lo agarra uno de bandera y yo agarre de bandera porque estaba el licenciado Adolfo López Mateos quien yo lo conocí personalmente un año antes, y le pedí a el que me ayudara y en nombre de la labor que el hizo a garre y dije para que nos ayude López Mateos, puesto que en 1962 es cuando nos mandan para allá y nos encontramos que estaban regados en todo el distrito federal, hasta Texcoco, por Tlalnepantla aquí estaba la fabrica y aquí había un terreno baldío, entonces yo le digo a los compañeros, oigan compañeros no hay trasporte para acá, yo tenía mi carro, pero los demás compañeros siempre llegaban corriendo desde acá del periférico corriendo hasta puente nacional, para arriba, este corriendo y como yo era el jefe del taller y después maestro general mecánico entonces siempre andaba yo reportándolos que me llevo tarde, que tenía que otorgarles diez minutos, los demás para fuera y así iban acumulando sus faltas y así los iban a dar de baja.

Javier Lara esta en un grupo que se llama Foro Sol que es el que esta Juan Ochoa que por cierto acabo de saber que es gente de la CIA y esta Martin Juárez también gente de la CIA y ahí está metido este Lara porque le están dando chamba en el reclusorio, pero él no tiene un espacio, como usted lo tiene en el partido ha, no, no, usted lo tiene en el partido por su hijo que el

esta ahorita hay en el partido por su lucha que usted llevo a cabo no, ya ahí ya son meritos de él, yo no me los voy acreditar son meritos de él, él también se ha metido a la lucha de la colonia y también la ha defendido, si no ya también se lo hubieran acabado y esa fue la razón por la que dije yo en este lugar, pues porque no hacemos unos multifamiliares al estilo Tlatelolco aquí para que se vengan todos los compañeros a vivir aquí y no tenga que estar llegando, y los tengamos que estar reportando, que como le digo yo era miembro del partido comunista y si llegue a jefe por mis conocimiento en la industria no, porque además pasábamos un riguroso examen y como yo era luchador por el sindicato, también algunos militares ya no me quería por eso no, siempre existieron las tendencias de quererme echar abajo pero nunca lo lograron yo me supere y me supere y siempre la pase adelante no, entonces te digo vamos a ver que nos cumplan aquí entonces hablamos con el sindicato, el sindicato hablo con el jefe de departamento y dijo bueno, se llamaba el general Omar Enhastía, dijo bueno vean de quienes el terreno y con todo gusto yo le hablo el presidente que era Días Ordaz, yo hablo con el presidente haber si compro el terreno y hay hacer sus habitaciones, pero no resulta que ese terreno era propiedad de los Riveras Torres que tienen desde Tecamachalco hasta el Toreo, esos señores también acaparan cantidades de terreno, u pues no se pudo, es de ellos no lo venden, fue cuando empecé a platicar con mis compañeros del partido y uno de ellos dijo yo tengo un hermano en el departamento del distrito federal y está precisamente en un departamento que dice bienes e inmuebles vamos a preguntarle a él, haber si hay un terrenito por aquí, haber si lo vende el departamento, haber que no, el caso que la idea que tienes es buena te vamos a secundar andeles pues vamos, ya fuimos a ver al

hermano y dice si efectivamente yo aquí administro bienes del departamento, pero aquí compramos no vendemos pues si es que usted tiene un terrenito para vender, no, no al contrario andamos buscando a bueno, pues nosotros no tenemos para vender, déjeme ver por ahí, yo conozco a varios ingenieros que algunos de ellos que tenga un terreno que se los venda yo lo pongo en contacto con ustedes, ha muy bien, para esto tenía un cuñado que era taxista que vivía en la colonia Legaría hay en Tacuba y ese cuñado hacia viajes por Tecamachalco y hay conoce a un señor que se llama Salvador García Peralta y los lleva y los traía, porque ahí en la primera sección de la barranca este señor estaba escondido porque había matado a una persona y hay estaba escondido y vivía de esa manera manejando reses, matando reses entre la barranca y la repartía en la cárcel por medio del arquitecto, el me dijo ya sé que hay unos trabajadores de este rumbo trabajando y el medio el pitazo, oye hay un terreno de cinco mil metros, no le dijo, nosotros necesitamos un terreno de trescientos mil metros cuadrados, tanto, sí y quizás más, es que somos más de tres mil trabajadores no caben en unos cinco mil metros le digo, entonces el de la barranca me dice bueno, entonces déjeme ver si alguien más vende y ahí vive una señora que usted ha de conocer que se llama Isabel Barrios, la viuda Isabel Barrios esposa de Cándido Segura que también ya murió, bueno ese se murió antes y ella estaba viuda y ella fue la primera que nos vendió 90 mil metros cuadrados, que esto no los quitaron a la final, después se junto con un fulano y el fulano no, no se los vendas yo tengo un licenciado que conozco y que ese los puede vender más caros y etcétera, etcétera total que se fue por ahí con el licenciado este e hicieron una trampa, el caso es que ahí empecé y luego con don José Al maras 22 mil metros cuadrados y luego con Vázquez

Pichardo que usted también lo conoce a los hermanos Raúl y Carlos Vázquez y venden la primera sección también 14, 8000 metros cuadrados y luego un señor ingeniero Fernando Vargas nos vende 85 mil metros cuadrados y luego otro señor José nos vende 46 mil metros cuadrados y así se fue, y luego otra vez Asunción Almaraz nos vende 80 mil metros cuadrados, un señor Julio Segura que ya murió nos vende 80 mil metros cuadrados también, toda la colonia nos la vendieron gente de allá, esta Salomón Ortiz quizás lo allá conocido u oído mencionar de él Salomón Ortiz González, esta Antonio García Ramírez, esta José Flores Martínez todos ellos fueron los que me vendieron los terrenos, total que logramos conseguir 1.150 mil metros cuadrados al rato nos lo estaban quitando los de Bosques de las Lomas y los conteniente bien gracias yo muy democrático por ser miembro del partido que la mayoría diga quien yo hubiera dicho yo soy el presidente luego, luego como se destina hoy. No, no, nosotros éramos muy democráticamente haber los compañeros, no pues vamos a poner a Enrique Castañeda por que ha sido secretario general conoce bien de funciones, habla bien con el director, habla bien con el general, habla bien con la federación de servicios estado, el conoce y es compañero nuestro y fue nombrado Enrique Castañeda como presidente de la sociedad y fue el que después estaba vendiendo el terreno junto con un tal Luis Gutiérrez de la fábrica de cartuchos para esto yo sufro una enfermedad esto fue 1968 y esa enfermedad me manda al hospital un año y un año que estoy en reposos en casa y regreso al trabajo y me dicen oye están vendiendo los terrenos ¿Cómo? ¿Quienes? unos de la directiva y ustedes que, no pues por ahí están organizando un grupo por la reforma social, ha bueno, quienes son Luis Rojas y al rato no el señor Luis Rojas Zumaya estaba haciendo

negocio con los de Bosque, total que ya lo había vendido en un millón de pesos y lo de mas ya esta, y que vengo haber y que ya todo estaba en tratos y ahí me tiene luchando y avienen de trancazo los policías y me tiene golpeándome por ahí, por allí y ahí vienen los delegados y yo les dije algo que me ha enseñado el partido es ser honesto hasta con mi propia familia, eso me enseñaron defender a los trabajadores, defender a los campesinos y defender a la colonia popular aunque son ingratos y efectivamente ya lo constate que son ingratos, ahorita está haciendo un servicio y al rato le dan una patada a usted, entre ellos ese bandido que le digo que es vive en la primera sección de donde vive esa chamaca le di la mano y el ahorita esta millonario y es mi enemigo, bien, y entonces llego ahí y me empiezan a, mira la únicas forma que tenemos que hacer una asociación ya no sociedad, sino asociación para tener personalidad legal, tenía yo un abogado que era obrerista, lo consulte, si vamos hacer una sociedad civil o una asociación, porque no puede haber dos sociedad, ha bueno y con eso me defiendi y con eso defendí y logre rescatar 5000 mil metros cuadrados, llevándose aquellos 650 mil metros cuadrados.

¿Cuál es su nombre completo y cuántos años tiene? Yo actual mente tengo 89 años, me llamo José Lauro Godínez González, estoy pensionado por el departamento de la industria militar, fui profesor 24 años estoy pensionado por hacienda por parte de la secretaria de educación pública y por eso no necesito robar a parte del partido comunista, primero mis padres todos son de origen otomí, mis dos padres entonces fueron de origen otomí, nunca me enseñaron a robar, porque en mi pueblo no existen rateros, llegue aquí a México anduve a las 10:00, 11:00 de la noche y nunca me asaltaron, en 1939 y por lo tanto hay están los terrenos y me ofrecieron muchas veces millonadas de

pesos, hasta mujeres me llevaban esos cuates si en cerio, pero también como hombre piensas no, ahorita me van a dar una puñalada aquí en la cama no, un balazo no, una vez pasa un fulano en carro muy moderno me llama y yo voy ahí de menso, obrando de buena fe, me dice oiga amigo usted es el dueño de los terrenos, yo dije sí ¿Cuánto quiere? Como cuanto quiero, si por los terrenos, pues si no estoy vendiendo, que te vas a ganar, que te vas a echar a la bolsa, nada señor, ups pues que tarugo, aquí están 250.000.000 millones de pesos por todos los terrenos, todos, no señor, me dice mi presidente de la comisión de vigilancia, ¿Qué te dijo? Que quería, estúpido para que vas, te agarra ahí te plomea y que, los terrenos se han convertido en una ambición tremenda y es cierto a la fecha ahí un tal doctor que se llama Armando Rodríguez y su camarilla que se llama Fernando Fuentes García, que están allí sobre las calles de calvario en Tlalpan, el señor José Luis Nañes, es señor Moisés Marceado ahora ya me surgió por ahí otro retardaso un tal licenciado este se apellida González, Ledesma y asesor, ahora viene el PAN quiere hacerse líder en la colonia y ya supe por ahí, que se quiere robar un terreno, total esa asido mi misión, actual mente atiendo un taller de refacciones y talacha, lo administro, me va bien, me puedo tomar un café con toda libertad, estar con usted con la cara levantada, sin que nadie me diga y que eso porque está aquí en tu bolsa, o ahora porque le falta la azúcar aquí, entonces mi gran satisfacción que tengo es que le he servido al partido, tuve la satisfacción de haberlo hecho crecer en la delegación y en el distrito federal y vivo feliz contento, con 8 hijos que tengo, mi esposa desgraciadamente ya falleció, ella sufrió mucho con migo, porque mientras yo andaba en las broncas acá, que me pegaban, me golpeaban , ella estaba sufriendo mmm, un día unos infelices me

sacan de la cuarta sección, voy con un compañero lleva su camión y lo saca a carretera, llegando ahí en la barranca de Vista Hermosa ya ve que esta de bajada no y ahí una curva así en la derecha antes de llegar agarrar a la izquierda, ahí en esa que van a la derecha nos paran dos patrullas, lo agarran a el de los cabellos, lo galán y se lo llevan arrastrando la barranca y me bajan del camión y me quieren meter a una patrulla y no me dejo, me pusieron una macaniza tremenda en eso llega la esposa de él y la esposa mía, ella va a buscar a su marido que lo tiraron en la barranca y mi esposa me dice súbete yo me subo contigo no sufras mas, yo me subí a la patrulla, pero mis fuerzas ya no me echaron la mano, ahorita te vamos a llevar al ministerio publico hijo de tu quien sabe que, hijo de tu quien sabe cuándo, ándele pues vamos, dice mi esposa vamos. Ahí donde está la oficina por el campo deportivo Hidalgo no sé cómo se llama ¿Cómo se llama el que está en el vips? El de Morelos, allí eso era una barranca de donde está el vips se encontraba la barranca que ahora está tapada, allí agarraron los policías y aventaron a mi esposa y a mí como a las 8:30 de la noche ¿Cómo ve? Sufrió mucho la pobrecita por mí, por mis ideales, por mi manera de ser pero, pues ni modo llega el momento en que se va uno, pero de mi vida no tengo que arrepentirme de nadie, porque a nadie le he robado nada, he hecho el bien he sido de la opinión de has el bien, mas no mires a quien. Tengo muchas otras cosas que contarte pero será en otra ocasión.

José Lauro Godínez, fundador de Lomas del Chamizal, y presidente de la asociación civil del mismo nombre, explicó que en esa fecha adquirieron éste y todos los terrenos donde se asienta la colonia, que fue lotificada, por primera vez, en 1976.

Partido de la Revolución Democrática

Estatuto

Artículo 1. Las disposiciones contenidas en este ordenamiento son norma fundamental de organización y funcionamiento del Partido de la Revolución Democrática y de observancia general para todos sus afiliados y los que de manera libre sin ser afiliados se sujeten al mismo.

TÍTULO PRIMERO

DEL PARTIDO DE LA REVOLUCIÓN DEMOCRÁTICA.

Capítulo I

Disposiciones generales

Artículo 2. El Partido de la Revolución Democrática es un partido político nacional de izquierda, **constituido legalmente bajo** el marco de lo establecido por la Constitución Política de los Estados Unidos Mexicanos, cuyos **finés se encuentran definidos con base** en su Declaración de Principios, Programa y Línea Política, **mismo que se encuentra** conformado por mexicanas y mexicanos libremente asociados, **pero con afinidad al Partido, cuyo objetivo primordial es participar en la vida política y democrática del país.**

Artículo 3. El Partido de la Revolución Democrática **desarrolla** sus actividades a través de métodos democráticos **ejerciendo** los derechos **políticos** que la Constitución **Política de los Estados Unidos Mexicanos** otorga al Pueblo, **mismo que** no se encuentra subordinado **de** ninguna forma a organizaciones o Estados extranjeros.

Artículo 4. El Partido **se identificará por medio de los siguientes componentes:**

a) **Por su denominación, la cual será** Partido de la Revolución Democrática;

b) Por su lema, el cual será "Democracia ya, Patria para todos"; y

c) Por su emblema, que constará de los siguientes elementos:

I. Sol mexicano estilizado con las siguientes características:

- i) Estructura formada por una circunferencia de dieciséis rayos de trazo ancho, ocho de los cuales son largos y ocho cortos;
- ii) La distancia entre el límite exterior de la circunferencia y el extremo del rayo largo **será** igual al diámetro interior de la circunferencia;
- iii) El rayo corto llega a dos tercios de esa distancia;
- iv) El emblema se **complementará** por la sigla PRD, construida con kabelextrabold, con una altura equivalente al diámetro interior de la circunferencia, teniendo las letras P y D un ajuste de diseño; y
- v) Los colores del Partido son el amarillo (Pantone 116) en el fondo y el negro en el sol y las letras.

Artículo 5. El nombre, lema y **emblema** del Partido **de la Revolución Democrática** podrán ser usados **exclusivamente** por los órganos **establecidos**.

Capítulo II

De la democracia y garantías al interior del Partido

Artículo 6. La democracia es el principio fundamental **que rige** la vida del Partido, tanto en sus relaciones internas como en su acción pública, **por lo tanto**, los **afiliados**, organizaciones y órganos del Partido están obligados a realizar y defender dicho principio.

Artículo 7. La **autonomía** interna del Partido reside en sus afiliados, quienes poseen **plena** capacidad **para** determinar los objetivos, normas, conductas y

dirigencias que **regirán la vida interna** del mismo, **siempre utilizando** métodos de carácter democrático.

Artículo 8. Las reglas democráticas **que rigen** la vida interna del Partido se **sujetarán** a los siguientes principios **básicos**:

- a) **Todos los afiliados del Partido contarán con los mismos** derechos y obligaciones;
- b) Las decisiones **que adopten los órganos de dirección, de representación y autónomos establecidos en este Estatuto, serán aprobadas mediante votación, ya sea** por mayoría calificada o simple, en todas **sus** instancias y cuyo carácter será siempre colegiado, **cumpliendo con las reglas y modalidades establecidas en el presente ordenamiento;**
- c) **Dentro del Partido existirá pleno** respeto a la disidencia y reconocimiento de los derechos.

g) El Partido de la Revolución Democrática reconoce la pluralidad de la sociedad mexicana, por tanto, garantizará la presencia de los sectores indígenas, migrantes, de la diversidad sexual u otros en sus órganos de dirección y representación, **así como** en las candidaturas a cargos de elección popular **en los términos del presente Estatuto y sus reglamentos. Para el caso de que el Consejo Nacional determine la inclusión en las listas de representación proporcional de algún integrante de los sectores antes mencionados, los aspirantes que soliciten su registro a la candidatura deberán presentar los documentos que acrediten que son integrantes de la organización a la que representan y contar con el aval de la misma.**

Ubicación de la delegación Cuajimalpa

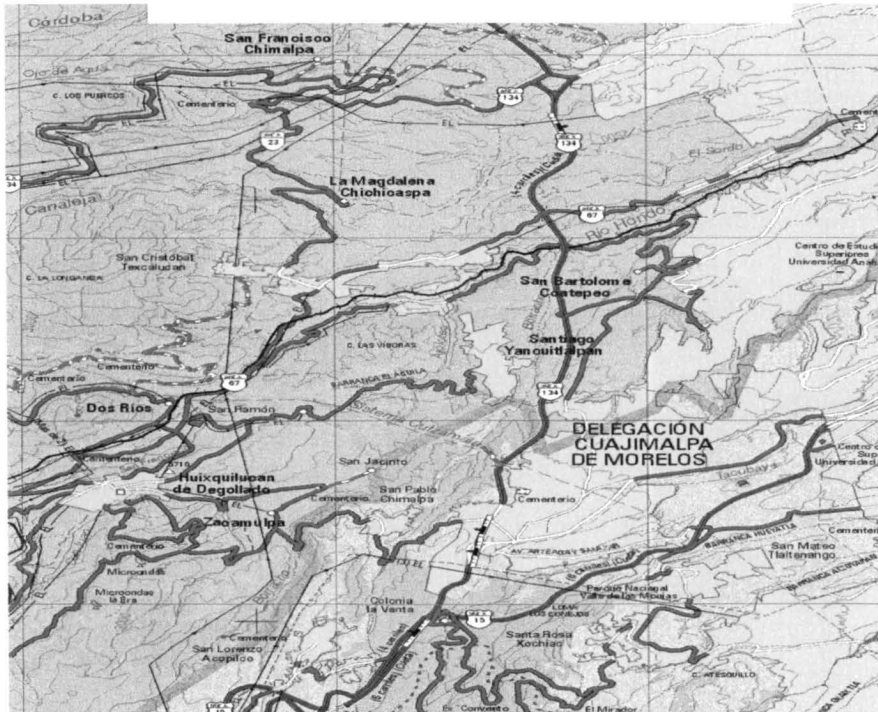

Bibliografía Básica

- Acevedo, R. y Hanns, A. (1997). *El clientelismo político*. Madrid: Anthropos.
- Alcántara, M y Flavía, F. (2003). *Partidos Políticos de América Latina Centroamérica, México y República Dominicana*. México. FCE.
- Alcantud, J. A. (1997). *El clientelismo político: Perspectiva socio antropológica*. España: Anthropos.
- Álvaro, R. (1997). *La política en México*. México. Siglo XXI.
- Ambía, C. J. y Gámez, J. L. (2000). *Del fin del milagro, al fin del milenio*. México. Plaza y Valdez.
- Anguiano, A. (1991). *El socialismo en el umbral del siglo XXI*. México. UAM-X.
- Arteta, A., Guitián, E., Maíz, R. (1999). *Teoría política: poder, moral, democracia*. México. Alianza.
- Ascencio, E. (2000). Cuauhtémoc Cárdenas: *El hombre; el político, el líder*. México. Editorial. Carlos Perzabal.
- Ayala, A. (1995). *Salinas y su México: historia sin mitos y pasiones*. México. Grijalbo.
- Aziz, A. (2003). *México al inicio del siglo XXI, democracia, ciudadanía y desarrollo*. México. Porrúa.
- Baca, L. (2000). *Léxico de la política*. México: Fondo de Cultura Económica.
- Becerra, R. (1995). *El tercer congreso del PRD: la transición con la izquierda, nexos* no.214. México.
- Bobbio, N y Bovero, M. (1985). *Origen y fundamento del poder político, colección política y economía*. México. Grijalbo.
- Bobbio, N. (1995). *Derecha e izquierda, razones y significados de una distinción política*. España: Taurus.
- Bobbio, N., Aricó, J., Matteucci, N., Pasquino, G., Soler M., Tula J. (2000). *Diccionario de Ciencia Política*. México: Siglo XXI.
- Bovero, M. (1997). *Los desafíos actuales de la democracia*. México. IFE.
- Cabrera, L. (1992). *Obra política I*. México. UNAM.
- Calderón, S. (1996). *El proceso organizativo del PRD. De su origen a su tercer congreso*. México. UNAM.
- Camacho, M. (1994). *Cambio sin ruptura*. México. Alianza.

- Camou, A. (1991). *Gobernabilidad y Democracia en México*. Nexos, núm.170.
- Camp, R. (1983). *Líderes políticos de México, su educación y su reclutamiento*. México. FCE.
- Carpijo, J. (1984). *El presidencialismo Mexicano*. México. Siglo XXI.
- Castañeda, J. (1993). *La utopía desarmada, intrigas, dilemas y promesas de la izquierda en América Latina*. México.
- Córdova, A. (1990). *La formación del poder político en México*. México. Era.
- Córdova, A. (1989). *La revolución y el estado en México*. México. Era.
- Córdova, A. (1990). *El proceso Ideológico de la Revolución Mexicana*. México. Era.
- Cotarelo, R. (1996). *Los partidos políticos*. Madrid: Sistema.
- Dahl, R. A. (1993). *La poliarquía: participación y oposición*. México: Iberoamericana.
- Dieter, N. (2006). *Diccionario de Ciencia Política*. México: Porrúa/colegio de Veracruz.
- Durán, F. (1995). *Del caudillismo al populismo estructural*. México: Ilustrada.
- Duverger, M. (1982). *Sociología política*. Madrid: Ariel.
- Duverger, M. (2006). *Los partidos políticos*. México: Fondo de Cultura Económica.
- Duverger, M., Almond, A., Dahl, A., Downs, A. (2004) *Diez textos Básicos de Ciencia Política*. Madrid: Ariel.
- Falleti, G y Sislían, E. (1997). *Dominación política, redes familiares y clientelismo*. Argentina: Universitario.
- Fetscher, I. (1996). *La tolerancia*. España. Gedisa.
- Gómez, S. (1990). *México en el umbral del milenio: centros d estudios sociológicos*. México. COLMEX.
- González, M. y Víctor, H. (2003) *La Historia del PRD: contexto nacimiento y evolución. Fisiones y fusiones, divorcios y reconciliaciones. La dirigencia del PRD 1989-2002*. México: FLACSO
- González, P. (1985). *Las elecciones en México: evolución y perspectivas*. México. UNAM.
- González, F. (2003) *Partidos políticos y sistemas de partidos*. México.
- González, L. (1996). *El siglo de las luchas*. Tomo IV. México. Clío- El Colegio Nacional.

- González, P y Cadena, j. (1998). *La política económica de la crisis: primer informe sobre la democracia*. México. Siglo XXI
- González, P. (1985). *Las elecciones en México, evolución y perspectivas*. México. Siglo XXI.
- González, P. (1995). *La democracia en América Latina, actualidad y perspectiva*. México. UNAM.
- González, P. (1996). *El mundo actual, situación y alternativas*. México. Siglo XXI.
- Huntington, S. (1998). *La tercera ola: la democratización a finales del siglo xx*. Barcelona. Paidós.
- León, J. (2005) *El PRD en tanto partido de izquierda, en el cambio del régimen político: 1987-1997*. México. UNAM.
- López, N. (2001). *Izquierda y neoliberalismo de México a Brasil*. México. Plaza y Valdez.
- Lujambio, A. (2000). *El poder compartido: un ensayo sobre la democracia mexicana*. México. Océano.
- Maquiavelo, N. (1993). *El príncipe*. México. Porrúa.
- Merino, M. (2003). *La transición votada*. México. FCE.
- Meyer, L. (1995). *Liberalismo autoritario*. México. Océano.
- Michels, R. (1962). *Sociological Study of the Oligarchical: Tendencias of Modern Democracy*. Canadá: Macmillan.
- Michels, R. (1983). *Los partidos políticos: Un estudio sociológico de las tendencias oligárquicas de la democracia moderna*. Tomo I. Buenos Aires. Amorrortu.
- Michels, R. (2003). *Los partidos políticos I*. Argentina. Amorrortu.
- Michels, R. (2003). *Los partidos políticos II*. Argentina. Amorrortu.
- Miliband, R. (1997). *Socialismo para una época de escépticos*. México. Siglo XXI /UNAM.
- Molina, L. (1982). *Estructura del poder y reglas del juego político en México*. México. UNAM.
- Molinar, J. (1991). *El tiempo de la legitimidad*. México. Cal y Arena.
- Montero, S. (2000). *Historia Política del PRD*. México. FES Acatlán.
- Morris, S. (1992). *Corrupción y política en el México contemporáneo*. México. Siglo XXI.
- O'Donell, G y Philippe. S. (1994). *Transiciones desde un gobierno autoritario: conclusiones tentativas sobre las democracias inciertas*, tomo IV. Madrid. Paidós.

Palavicini, F. (1915). *Los diputados "Lo que se ve y no se ve de la cámara"*. Tomo I y II. México. Imprenta Francesa.

Panebianco, A. (1990). *Modelos de partido*. Madrid: Alianza Universitaria.

Pascual, P. (1995). *Las elecciones de 1994*. México. Cal y Arena.

Pereyra, C. (1990). *La tarea mexicana de los años setenta, en sobre la democracia*. México. Cal y Arena.

Pereyra, C. (1990). *Sobre la democracia*. México. Cal y Arena.

Robles, M. (1993). *La metáfora del poder*. México. Porrúa- FLACSO.

Salazar, L. (1997). *Elecciones y transiciones a la democracia en México*. México. Cal y Arena.

Sánchez, A. (1999). *PRD, la élite en crisis: problemas organizativos, indeterminación ideológica y deficiencias programáticas*. México: Ilustrada.

Sanz, P. (2001). *Del Reino a la Corte. Oligarquías y élites de poder en las Cortes de Aragón a mediados del siglo XVII*. Revista de historia moderna. N° 19.

Sartori, G. (1980). *Partidos y sistemas de partidos*. Madrid: Alianza.

Suarez, E. (2003). *Enfoque sobre Democracia*. México. Porrúa.

Suarez, F. (1991). *Elite, tecnocracia y movilidad política en México*. México. UAM-Xochimilco.

Valderrama, A. (1990). *Historias del poder, México: en el caso de Baja California*. México. Grijalbo.

Woldenberg, j y Salazar, L. (1995). *Principios y valores de la democracia*, cuaderno de divulgación de la cultura democrática # 1. México. IFE.

Woldenberg, j. (1993). *Sistema político, partidos y elecciones en México* (estudios comparados), Centro de investigación e Instituto de Estudios para la Transición Democrática. México. Trazos.

Zarate, A. (1995). *Los usos del poder: Mecanismos de sucesión presidencial*. México. Hoja casa editorial.

DIARIOS CONSULTADOS

- La crónica
- La jornada
- El universal

PAGINAS INTERNET.

www.cen-prd.org.mx/organos/cngyv/ <<http://www.cen-prd.org.mx/organos/cngyv/>>
www.fundad.org/umpt/nuevo/fumpt2.html
<<http://www.fundad.org/umpt/nuevo/fumpt2.html>>
www.prd.df.com.mx <<http://www.prd.df.com.mx>>.
www.prd.org <<http://www.prd.org>>
<http://www.iedf.org.mx/index.php/elecciones/estadistica-y-estudios-electorales/182-estadisticas-de-resultados>
www.ife.com.mx

ENTREVISTAS

Andrés Soto Ramírez. Entrevista del día 11 de Noviembre del 2010 en su lugar de trabajo en Cuajimalpa.

Erick Iglesias de la O. Entrevista del día 29 de septiembre del 2010 en su casa.

- Esteban García. Entrevista del día 22 de febrero del 2011 en las oficinas del Partido de la Revolución Democrática en Cuajimalpa.

Fernando Pérez. Entrevista el día 5 de Noviembre del 2010 en las oficinas del Partido de la Revolución Democrática en Cuajimalpa.

Ignacio Ruiz. Entrevista el 26 de Marzo del 2009 en su casa.

Juan Manuel Malvaez Granados. Entrevista 26 de enero del 2011 en su casa.

Lauro Godínez. Entrevista el día 28 de Abril del 2011 en un vips de reforma e insurgentes.

Máximo Torres Rojas. Entrevista del día 10 de Febrero del 2011 en su casa.

